تقرير الرصد اليومي لأخبار القطاع الصحي في الصحافة المحلية

Daily Media Monitering Report for Helth Industry

اليوم : الإثنين

التاريخ: 28 سبتمبر 2020

وزارة المالية:

استمرار الجهود الساعية لتحقيق النمو الاقتصادي الإيجابي عبر تسخير كل الإمكانيات للتعامل مع التحديات الراهنة

أكدت وزارة المالية والاقتصاد الوطني استمرار الجهود الساعية لتحقيق النمو الاقتصادي الإيجابي من خلال إطلاق العديد من المبادرات المالية والاقتصادية وتسخير كل الإمكانيات للتعامل مع مختلف التحديات الراهنة، بما يعود بالخير والنماء على الوطن والمواطنين.

وأوضحت الوزارة أن الحزمة المالية والاقتصادية التي تم إطلاقها لدعم المواطنين وإسناد القطاع الخاص جراء تداعيات جائحة فيروس كورونا (كوفيد-١٩)، وما تبعها من مبادرات خلاقة أو تمديد لعدد من المبادرات؛ أسهمت في دعم تنوع القاعدة الإقتصادية للمملكة بما يحافظ على النمو المستدام، كما أن قرارات الانفتاح التدريجي للأنشطة الاقتصادية بدءًا من شهر مايو الماضي انعكست إيجابا على عدد من المؤشرات الاقتصادية الرئيسية التي أظهرت تحسنا ملحوظا في الربع الثالث من عام ٢٠٢٠ مقارنة بالربع الثاني من العام نفسه، وخصوصا بعد أن شهد الأداء تراجعا بنسبة ٨,٩٪ مقارنة بالفترة نفسها من العام الماضي نتيجة انعكاسات تأثيرات الجائحة على الصعيد العالمي والإقليمي والمحلي.

فبعد التراجع الشهري لقيمة الواردات إلى المملكة منذ بداية الجائحة ارتفعت قيمة الواردات بنسبة ٨٨,١٪ في شهر أغسطس مقارنة بشهر يوليو ٢٠٢٠.

ونوهت الوزارة إلى أن بوادر تعافي قطاع التجارة بدأت في الظهور مع ارتفاع أعداد الشاحنات الصادرة عن طريق جسر الملك فهد، إذ شهد شهر أغسطس ارتفاعا شهريا بنسبة ٢١,٥٪ مقارنة بشهر يوليو ٢٠٢٠.

وأظهرت المؤشرات الاقتصادية لأداء القطاعات والأنشطة الاقتصادية لمملكة البحرين تحسنا ملحوظا في عدة قطاعات أخرى في الربع الثالث، إذ ارتفع متوسط نسبة إشغال الفنادق في فنادق الـ٤ و٥ نجوم بنسبة ١٣,٣٪ في شهر يوليو على أساس شهري، وبنسبة ١٧,٦٪ في شهر أغسطس على أساس شهري.

○ وزير المالية.

من ناحية أخرى ارتفعت عدد المعاملات الشهرية في جهاز المساحة والتسجيل العقاري؛ إذ تشير البيانات إلى تزايد الأعداد تدريجيا مع ارتفاعها في شهر يوليو بنسبة ١٩,١٪ مقارنة بشهر يونيو، وبنسبة ٢١,٦٪ في شهر أغسطس مقارنة بشهر يوليو.

ونوهت وزارة المالية والاقتصاد الوطني إلى أنها ماضية بثبات نحو تحقيق الأهداف المنشودة للمملكة وتطلعاتها التنموية، من خلال حرصها الدائم على خلق المبادرات النوعية التي تصب في تحقيق هذه التطلعات وتعزيز الفرص أمام المواطنين، مؤكدةً حرصها على تحقيق المبادرات التي تصب في دعم المواطنين والقطاع الخاص وخصوصا في ظل هذه الظروف من أجل مواصلة تحقيق النمو الاقتصادي للمملكة.

يعد أضخم بنك معلومات عن العمالة الوافدة خليجيا

هيئة تنظيم سوق العمل تستكمل الانتقال إلى نظام أمازون للحوسبة السحابية

استكملت هيئة تنظيم سوق العمل بنجاح عملية نقل نظام العمالة الوافدة (EMS) وبنيته التحتية الرقمية إلى شبكة الحوسبة السحابية لمركز بيانات أمازون ويب سيرفيسز (AWS)، مشيرةً إلى أن هذه الخطوة تأتي تطبيقًا لرؤية المملكة والتوجهات المتعلقة بالتوسع في استخدام التكنولوجيا والتقنية الحديثة الصادرة عن اللجنة العليا لتقنية المعلومات برئاسة سمو الشيخ محمد بن مبارك آل خليفة نائب رئيس مجلس الوزراء بحسب ما تنص عليه استراتيجية «السحابة أولا».

وأكدت الهيئة أن عملية النقل تمكن الهيئة من توفير سرعات استجابة وطاقات تخزينية غير محدودة للنظام الذي يعد أضخم بنك معلومات إلكتروني يتعلق بالعمالة الوافدة على مستوى المنطقة يحتفظ ببيانات أكثر من ١,٤ مليون عامل وافد ونحو ١٣,٥ مليون بصمة بيولوجية، ويجري ٤٨ مليون معاملة مع مختلف الجهات سنويًا، مضيفة أن هذه الخطوة تسهم في تخفيض التكاليف التشغيلية بنسبة تصل إلى ٥٠٪.

وقال الرئيس التنفيذي لهيئة تنظيم سوق العمل أسامة بن عبدالله العبسي، إن نظام خدمات العمالة الوافدة يعدُّ أول نظام حكومي رئيسي بهذا الحجم ينتقل كليًا إلى شبكة الحوسبة السحابية لمركز بيانات أمازون ويب سيرفيسز (AWS)، مشيرًا إلى أن عملية الانتقال استغرقت ١٢ ساعة فقط بدلاً من ٢٤ ساعة كما كان متوقعًا من دون حدوث أي أخطاء، معربًا عن إشادته بالجهود التي بذلتها كوادر هيئة تنظيم سوق العمل بدعم من هيئة المعلومات والحكومة الإلكترونية لتحقيق هذا الإنجاز المهم، منوهًا بالكوادر الوطنية التي عملت على تحقيق هذا الإنجاز على مدار أكثر من عام والبالغ عددها ٦٠ بحرينيًا.

وأشار إلى أنّ الهيئة أطلقت منذ تأسيسها، نظام إدارة العمالة الوافدة EMS، ليكون نظامًا إلكترونيًا ضخمًا يتصل بشبكة من الأطراف لتبادل المعلومات، ويعمل بنظام المعاملة الواحدة، يشمل جميع الجهات الحكومية ذات العلاقة، وذلك لتسهيل العمليات وإجراءات إصدار التصاريح بشتى أنواعها، ويضمن خفض الوقت اللازم لإتمام وإنجاز المعاملات فضلاً عن ضبط الرقابة على جميع شؤون تراخيص العمل للعمالة الوافدة، فشرعت منذ تأسيسها في تحصيل البيانات البيولوجية لجميع العمال الوافدين في المملكة، تبعتها خطوات لتسجيل بيانات كل عامل يفد إلى البلاد عبر مطار البحرين الدولي، واهتمت بنشر بيانات متنوعة عن العمالة الأجنبية والمحلية في البلاد، وفقًا لحجم الأجور، وطبيعة أعمالها، والجنس، وغيرها من المعلومات التفصيلية.

وأشار إلى أن تزايد حجم المعلومات الإلكترونية لدى نظام العمالة الوافدة وتحوله إلى بنك معلوماتي شامل لبيانات العمالة الوافدة يعد الأكبر ليس على مستوى المملكة وإنما على مستوى المنطقة، فرض علينا تسريع عملية الانتقال إلى الحوسبة السحابية، مشيرًا إلى أن ذلك سيمكننا من تخفيض التكاليف التشغيلية بنسبة تصل إلى ٥٠٪ نتيجة انخفاض تكاليف أنظمة النسخ الاحتياطي وتخزين البيانات والخوادم وأنظمة الأمن الإلكتروني، كما يسمح هذا الترحيل للهيئة بتشغيل خوادمها بأكثر من مكان، مما يقلل بشكل كبير الحاجة إلى الصيانة وتحسين أداء الأجهزة وترقيتها، علاوة على توفير مجموعة من الأنظمة الأمنية المتطورة وبكلفة أقل.

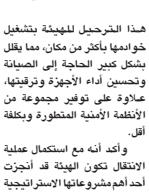

○ أسامة العبسي.

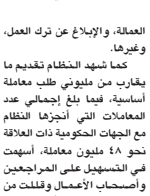

○ محمد علي القائد.

وأكد أنه مع استكمال عملية الانتقال تكون الهيئة قد أنجزت أحد أهم مشروعاتها الاستراتيجية في نقل نظام العمالة الوافدة الذي يعد -بحسب شركة أمازون- أحد أعقد الأنظمة وأكثرها حساسية وترابطًا وتشعبًا على مستوى المنطقة، وذلك نتيجة حجم عملياته وارتباطه بشكل إلكتروني لحظي بنحو ١٤ جهة حكومية وغير حكومية يتم من خلالها تبادل ما يقارب ١٩ مليونا من رسائل التكامل والملفات الإلكترونية الحساسة والمهمة سنويًا.

ولفت الرئيس التنفيذي لهيئة تنظيم سوق العمل إلى أن الموقع الإلكتروني لنظام إدارة العمالة الوافدة شهد خلال العام الماضي ٢٠١٩ ما يزيد على ٨,٧ ملايين زيارة، وذلك نتيجة طبيعة المنتج الذي يقدمه الموقع ومجموع الخدمات الإلكترونية التي يتم تقديمها عبر هذه النافذة والتي تشمل إصدار تصاريح العمل وتجديدها، وطلبات الانتقال والإلغاء، ودفع رسوم العمل، وفحص الوضع القانوني للعامل، وتغيير مهنة العامل، ونية الانتقال، وطلبات رفع سقف العمالة، والإبلاغ عن ترك العمل، وغيرها.

كما شهد النظام تقديم ما يقارب من مليوني طلب معاملة أساسية، فيما بلغ إجمالي عدد المعاملات التي أنجزها النظام مع الجهات الحكومية ذات العلاقة نحو ٤٨ مليون معاملة، أسهمت في التسهيل على المراجعين وأصحاب الأعمال وقللت من ضرورة الإنتقال إلى أكثر من جهة لإتمام المعاملات.

من جانبه هنأ محمد علي القائد الرئيس التنفيذي لهيئة المعلومات والحكومة الإلكترونية أسامة العبسي الرئيس التنفيذي لهيئة تنظيم سوق العمل والفريق التقني بالهيئة بمناسبة تحقيق إنجاز نقل نظام إدارة العمالة الوافدة (EMS) من نظام الحاسبات الرئيسية التابعة لشركة آي بي إم (Mainframe) إلى نظام الحوسبة السحابية لشركة أمازون، والتي تأتي في إطار الالتزام بتنفيذ توجيهات مجلس الوزراء والتي نصت على ضرورة وأهمية التحول الرقمي السريع لكافة خدمات وأنظمة المؤسسات والهيئات الحكومية، وتنفيذا لقرارات اللجنة العليا لتقنية والمعلومات والاتصالات واللجنة الوزارية للشؤون المالية والاقتصادية والتوازن المالي التي أكدت ضرورة نقل كافة الأنظمة الحكومية للحوسبة السحابية لرفع فاعليتها وتحقيق الوفر المالي في إدارة وتشغيل الأنظمة.

وأشار القائد إلى أن الهيئة وانطلاقا من مسؤوليتها في نقل الأنظمة الحكومية، قد عملت حتى اليوم على نقل أنظمة أكثر من ٦٠ جهة حكومية إلى نظام الحوسبة السحابية، موضحا أن نقل نظام إدارة العمالة الوافدة (EMS) في هيئة تنظيم سوق العمل كان من أصعبها واستغرق الكثير من التخطيط والجهد لضمان سلاسة النقل وعدم تأثر العمليات اليومية وقد جرى في إطار علاقات التعاون والتنسيق المشترك مع هيئة تنظيم سوق العمل والتي كان لها دور كبير في إنجاز المشروع بحسب الخطط المعدة.

وبين محمد علي القائد الرئيس التنفيذي لهيئة المعلومات والحكومة الإلكترونية أن العمل على مشروع تطوير أنظمة إدارة العمالة الوافدة قد انطلق خلال الفترة من نوفمبر من عام ٢٠١٩ حتى سبتمبر من العام الجاري، حيث بذل الفريق المشترك بين الهيئتين وبالشراكة مع عدد من الجهات ذات العلاقة جهودا متواصلة من أجل إنجاز هذا المشروع، مؤكدا أن الجهد الأكبر والأبرز في تنفيذ عملية نقل النظام كانت من خلال إعداد ملف تصميم نقل نظام إدارة العمالة الوافدة من نظامها السابق إلى نظام الحوسبة السحابية، والذي تضمن كافة العمليات الأخرى من إنشاء البنية التحتية اللازمة للنظام، ووضع قواعد الأمان ومراجعة الخوادم في شركة أمازون، واطلاق موقع خاص بخدمات إدارة العمالة الوافدة (EMS) وتوفير خاصية الدخول الآمن (vpn) وغيرها من الجهود، والتي تطلبت دراسات ومراجعات مكثفة مع كافة الجهات المعنية.

السفارة المصرية لدى البحرين تعلن ترتيبات التسجيل والتصويت في انتخابات مجلس النواب المصري

أعلنت سفارة جمهورية مصر العربية لدى مملكة البحرين ترتيبات تصويت المصريين المقيمين في المملكة في انتخابات مجلس النواب المصري ٢٠٢٠، داعية مواطنيها إلى التسجيل في الموقع الرسمي للهيئة الوطنية للانتخابات المصرية.

وذكرت السفارة أنه اتصالا بالمؤتمر الصحفي الذي عقدته الهيئة الوطنية للانتخابات يوم ١٠ سبتمبر الجاري لدعوة الناخبين إلى انتخابات مجلس النواب ٢٠٢٠، تعلن السفارة المصرية أنه يمكن الاطلاع على كافة القرارات المنظمة لتصويت المصريين خارج مصر في انتخابات مجلس النواب ٢٠٢٠ من على الموقع الرسمي للهيئة الوطنية للانتخابات www.elections.eg.

ولفتت إلى أن الانتخابات للمصريين المقيمين في الخارج من خلال البريد، وعلى كل ناخب تسجيل بياناته والبعثة التابع لها محل اقامته في الخارج من خلال الموقع الرسمي للهيئة الوطنية للانتخابات خلال الفترة من الأحد ٢٧ سبتمبر حتى السبت ١٠ أكتوبر ٢٠٢٠.

وأشارت إلى الخطوات التي تجري في عملية التسجيل والتصويت، موضحة أن المرحلة الأولى سيتم خلالها طباعة وارسال بطاقات الاقتراع يومي الاثنين والثلاثاء ١٩ و٢٠ أكتوبر ٢٠٢٠. وفي حالة جولة الإعادة سيتم طباعة وارسال بطاقات الاقتراع يومي الخميس والجمعة ٢ و٣ نوفمبر ٢٠٢٠. وفي حالة جولة الإعادة يتم طباعة وارسال بطاقات الاقتراع يومي الخميس والجمعة ٣ و٤ ديسمبر ٢٠٢٠.

الوزير المطوع يفتتح مركز السلوك والتنمية لأطفال التوحد

افتتح السيد محمد بن إبراهيم المطوع وزير شؤون مجلس الوزراء أمس مركز «ريتش للسلوك والتنمية للأطفال المصابين بالتوحد والتأخر في النمو»، والذي يعد المركز الوحيد الحاصل على الاعتماد الدولي من قبل مركز التميز الصحي السلوكي (BHCOE).

وأعرب السيد محمد بن إبراهيم المطوع عن سعادته بافتتاح هذا المركز الرائد في مملكة البحرين، والذي من شأنه أن يشكل نوعية في طبيعة ومستوى الخدمات لفئة الأطفال المصابين بالتوحد والتأخر في النمو بما يساعدهم على الارتقاء بمهاراتهم والاندماج في المجتمع من خلال اتباع احدث النظم العلاجية والسلوكية في العالم.

وأكد أن مملكة البحرين تولي اهتمامًا كبيرًا بتحسين صحة الطفل ورعايته على المستويات كافة، وذلك ضمن منظومة متكاملة للأمن الصحي والمجتمعي لمختلف فئات وشرائح المجتمع، والعمل على تقديم خدمات صحية وعلاجية حديثة ومتطورة.

وقال المطوع: «إن رعاية الأطفال المصابين بالتوحد وتجهيز الأماكن المتخصصة لهم والبيئة المناسبة لهم يشكل عاملا مهمًا في استكشاف قدراتهم وصقل مواهبهم، ولا سيما أن هذا المرض بكل قسوته إلا أن المصابين به حباهم الله عز وجل بقدرات خاصة في الإبداع والتميز في العديد من المجالات».

وعبر المطوع عن خالص شكره للقائمين في مركز «ريتش للسلوك والتنمية للأطفال المصابين بالتوحد والتأخر في النمو» على جهودهم ودورهم الإنساني النبيل، معربًا عن إعجابه بما يتسم به المركز من تطور في الشكل والمحتوى وما يضمه من كوادر على أعلى درجات التميز والتأهيل في المجالات العلاجية والنفسية.

يذكر أن مركز «ريتش للسلوك والتنمية» يقدم خدمات علاجية للأطفال ذوي الصعوبة في السلوك والنطق والعلاج المهني سواء في المنزل أو المدرسة أو المركز، وتسعى برامج وخدمات المركز إلى تعزيز استقلالية الطفل من عدة جوانب كمهارات التواصل، والمهارات الاجتماعية، والسلوكيات بالإضافة إلى المهارات الحياتية. حيث إنه مزود بخدمة سلوكية يسعى للتطوير المستمر في مجال تحليل السلوك التطبيقي.

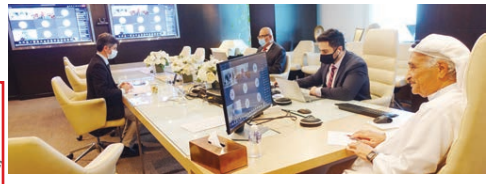

رئيس «الأعلى للصحة» يفتتح منتدى التعاون الصحي بين البحرين وإمارة دبي

افتتح رئيس المجلس الأعلى للصحة الفريق طبيب الشيخ محمد بن عبدالله آل خليفة أعمال منتدى (المبادرات المشتركة بين مملكة البحرين وهيئة الصحة بدبي)، والذي انعقد صباح امس الأحد عن طريق تقنية الاتصال المرئي، وذلك بمشاركة نخبة من المسؤولين في القطاع الصحي في مملكة البحرين ومدينة دبي بالإمارات العربية المتحدة الشقيقة.

وأكد رئيس المجلس الأعلى للصحة، خلال رعايته افتتاح المنتدى، أنّ هذا المنتدى يأتي في إطار التنسيق الدائم والتعاون المشترك بين مملكة البحرين ودولة الإمارات العربية المتحدة الشقيقة في مختلف المجالات في ظل العلاقات الأخوية الراسخة والمتينة بين البلدين، والتي تحظى برعاية كريمة من حضرة صاحب الجلالة الملك حمد بن عيسى آل خليفة عاهل البلاد المفدى، ودعم من صاحب السمو الملكي الأمير خليفة بن سلمان آل خليفة رئيس الوزراء، وصاحب السمو الملكي الأمير سلمان بن حمد آل خليفة ولي العهد نائب القائد الأعلى النائب الأول لرئيس مجلس الوزراء، ودولة الإمارات العربية المتحدة الشقيقة، بقيادة صاحب السمو الشيخ خليفة بن زايد آل نهيان رئيس الدولة، ومؤازرة صاحب السمو الشيخ محمد بن راشد آل مكتوم نائب رئيس الدولة رئيس مجلس الوزراء حاكم دبي ودعم من قبل صاحب السمو الشيخ محمد بن زايد آل نهيان ولي عهد أبوظبي نائب القائد الأعلى للقوات المسلحة.

وأوضح الشيخ محمد بن عبدالله آل خليفة أن هذا المنتدى يمثل فرصة سانحة للتعريف بمستجدات المبادرات الوطنية الهادفة لتعزيز قطاع الصحة في مملكة البحرين ودبي، وفي مقدمتها برنامج الضمان الصحي الوطني الذي يهدف إلى تحسين جودة وكفاءة الخدمات الصحية، حيث إن المجلس الأعلى للصحة يباشر العمل في هذا المشروع بشكل منهجي ومدروس.

وقال في هذا الصدد: «إننا سعداء للغاية باستمرار واستدامة التعاون الثنائي في تعزيز التعاون الصحي والطبي المشترك بين مملكة البحرين ودولة الإمارات العربية المتحدة في مختلف المجالات، وخصوصا في النظم المطبقة في إدارة الضمان الصحي، وتسليط الضوء على مزيد من فرص التعاون على الخدمات الصحية وملامح النظام الصحي، وتعزيز مجالات التعاون وتبادل الخبرات بين البلدين الشقيقين وخصوصا في مجال الضمان الصحي والتسيير الذاتي للمؤسسات الصحية».

وأشار إلى أن مملكة البحرين تسعى إلى تطوير شامل لمنظومة الخدمات الصحية بما يتسق مع توجيهات القيادة الرشيدة وبرنامج عمل الحكومة وتجسيد الأهداف النابعة من رؤيتنا الوطنية ٢٠٣٠، وتنفيذ المبادرات الوطنية الرامية الى مواصلة تحسين جودة الخدمات الصحية المقدمة للمواطنين واستدامتها بجودة عالية وفق مبادئ العدالة والتنافسية والاستدامة.

وبين الشيخ محمد بن عبدالله آل خليفة أن الخطة الوطنية للصحة في مملكة البحرين ترتكز على عدة محاور منها خلق نظام صحي يتسم بالكفاءة والاستدامة ويعطي الحرية للمريض في اختيار مقدم الخدمة الصحية له، واعتماد منهج الرعاية الصحية المتكاملة والمستدامة، ورفع مستوى جودة وسلامة خدمات الرعاية الصحية وضمان استمراريتها، وضبط أوجه الإنفاق على الخدمات الصحية وطرق تمويلها، واستقطاب الكوادر الطبية المؤهلة، وتشغيل نظم فعالة وقوية للمعلومات الصحية والصحة الإلكترونية، وتفعيل الحوكمة بشكل يحدد الأدوار القيادية للمؤسسات.

وفي ختام كلمته أكد رئيس المجلس الأعلى للصحة بأنّ التحديات الكبيرة التي خلقتها جائحة «كورونا» على المستوى العالمي والوطني تؤكد الحاجة الملحة لتطوير المنظومة الصحية وتعزيز فاعليتها ومستوى استجابتها لجميع التحديات والمتغيرات، وهو أمر سيتصدر أولويات الدول والحكومات والمنظمات العالمية، ويؤكد كذلك أنّ الاستثمار الكبير في الصحة هو الخيار الصائب على الدوام.

من جانبه، قال المدير العام لهيئة الصحة بدبي السيد حميد محمد القطامي أنّ عقد هذا المنتدى يأتي استمرارا للجهود والمبادرات بين البحرين وهيئة صحة دبي، موضحا أن الهيئة تمتلك رؤية ومنهجية واضحة لتحقيق الطفرة النوعية المطلوبة، وأنها تسعى دائما للاطلاع على تجارب الآخرين وطرح تجاربها الناجحة لتعميم الاستفادة، وتبادل الخبرات، مستعرضًا توجهات الهيئة المستقبلية للارتقاء بنوعية الخدمات الصحية وجودتها وفق أحدث التجهيزات والتطبيقات، كما تم طرح ملامح من مسارات التطوير الشامل للمنظومة الصحية في دبي، ولاسيما ما يخص منظومة الضمان الصحي.

وتضمن المنتدى مشاركات للأمين العام للمجلس الأعلى للصحة السيد إبراهيم النواخذة ونخبة من المسؤولين والمتحدثين، وتناول العديد من المحاور ومن أبرزها ورقة عمل بشأن مجموعة التشاخيص المتماثلة قدمها السيد صالح الهاشمي المدير التنفيذي لمؤسسة دبي للضمان الصحي، ومحور نظام احتساب المصروفات الصحية بمشاركة السيد نائل روس مستشار المجلس الأعلى للصحة لمشروع الضمان الصحي (صحتي).

واستعرض الدكتور محمد الشعبان مدير مشروع التسيير الذاتي للصحة الأولية برنامج التسيير الذاتي للصحة الأولية والذي يمثل أحد البرامج المهمة، مشيرا في هذا الصدد إلى نجاح تجربة «اختر طبيبك» المطبقة ضمن المشروع في المراكز الصحية، فيما استعرضت مدير مشروع المطالبات المالية عائشة آل محمود ملامح عن نظام الاحتساب والمواءمة والتكلفة الصحية. واختتم المنتدى بفتح النقاش واستشراف آفاق المستقبل في قطاع الرعاية الصحية في كلا البلدين.

الرأي الثالث

جائزة عيسى بن علي للعمل التطوعي

محميد المحميد
malmahmeed7@gmail.com

أول السطر:

من المفترض أن يشهد الشهر القادم إعلان نتائج تقرير ديوان الرقابة المالية والإدارية، وهو تقرير استثنائي، نظرا إلى جائحة كورونا التي أثرت على عمل وأداء وميزانيات الجميع.. فكيف سيكون تقرير هذا العام...؟؟

للعلم فقط:

بالأمس نشر حساب «نبض البسيتين» ونقلا عن صحيفة (ذا دايلي ستار) البنغالية، أن سفارة بنغلاديش في البحرين قامت بتدريب مجموعة من مواطنيها المقيمين على مهارات جديدة لإعادة توظيفهم في قطاعات جديدة بالبحرين، بعدما فقدوا وظائفهم إثر جائحة كورونا.. الأمر الذي يطرح السؤال على وزارة العمل عن توظيف البحرينيين، في الوقت الذي تقوم به بعض السفارات بتدريب مواطنيها للعمل في البحرين؟ وماذا عن خطة إحلال البحرينيين؟ وماذا عن خطة الاستغناء عن العمالة الوافدة وترحيلهم أسوة بما تقوم به العديد من دول المنطقة خلال جائحة كورونا؟

جائزة عيسى بن علي للعمل التطوعي:

تابعت أمس حفل توزيع جائزة سمو الشيخ عيسى بن علي آل خليفة للعمل التطوعي، الذي نظمته جمعية الكلمة الطيبة، حيث تم تكريم الكوادر الوطنية في الصفوف الأمامية الذين كان لهم إسهامات في التخفيف من تداعيات وآثار جائحة كورونا (كوفيد-١٩).. وهي مبادرة رفيعة ومتميزة يشكر عليها سمو الشيخ عيسى بن علي آل خليفة، لتعزيز ثقافة التقدير والتكريم المجتمعي في الوطن، وخاصة للمتطوعين والجنود المجهولة المخلصة الذين يخدمون الوطن بكل حب وتفان.

جائزة أفضل مشروع تطوعي فازت بها (بنون بروجكت) وحصلت على المركز الأول، وجاءت عيادة (معرفي كلينك) في المركز الثاني، ونالت الجمعية البحرينية لأولياء أمور المعاقين وأصدقائهم المركز الثالث، ولكل منهم مشروع تطوعي رائد ومبادرة متميزة، تستحق أن تنال الاهتمام الإعلامي الرسمي والمجتمعي، لأن العمل التطوعي أكد أهميته وحاجة الدولة إليه، وخاصة في جائحة كورونا.

الجميل في الأمر، أن الجائزة تنافس عليها ١٧ مشروعا، مقدمة من جمعيات وأفراد وفرق تطوعية، وجميع تلك المشاريع من المهم أن تنال الرعاية والاهتمام من الجهات المختصة، وتحظى بالتسويق والإبراز، والدعم والتطوير، من أجل تشجيع الشباب البحريني والمؤسسات على العمل التطوعي.

لذلك، فإن مبادرة سمو الشيخ عيسى بن علي آل خليفة بتخصيص جائزة هذا العام لتكريم المتطوعين والمشاريع التطوعية المتميزة في مجال التصدي لجائحة كورونا، مبادرة يشكر عليها سموه، وكل القائمين والداعمين للجائزة، لأنها تصب في دعم تكامل الدور الشعبي مع الدور الرسمي في الدولة. ومن المهم أن تدرج هذه الجائزة في الخطاب الرسمي البحريني، إقليميا ودوليا، عند الحديث عن جهود مملكة البحرين في التصدي لجائحة كورونا.

آخر السطر:

لا تزال هناك بعض بيوت وأشخاص من جنسيات غير بحرينية، ينشرون ملابسهم الداخلية في الطرقات والبلكونات والواجهات السكنية.. لعل مبادرة بلدية الجنوبية في تفعيل القانون، وحماية الذوق العام الحضاري للبلاد، أمر مهم وضروري.. نتمنى أن يعمل به في جميع بلديات محافظات البحرين.

قضايا وحوادث

Incidents and Issues

تقديم: إسلام محفوظ
eslammahfoouz@hotmail.com

«الجرائم الإلكترونية»: اتخاذ الإجراءات القانونية حيال حسابات إلكترونية مسيئة

أكدت النقيب الركن حياة عبدالمجيد أحمد رئيس فرع بإدارة مكافحة الجرائم الإلكترونية بالإدارة العامة لمكافحة الفساد والأمن الاقتصادي والإلكتروني خلال استضافتها في برنامج (الأمن) الإذاعي الذي تعده وتقدمه الإدارة العامة للإعلام والثقافة الأمنية بوزارة الداخلية بالتعاون مع إذاعة مملكة البحرين، أن الدور الأمني لإدارة يتمثل بتوعية أفراد المجتمع وتثقيفهم فيما يتعلق باستخدام برامج الإنترنت على نحو آمن وتوضيح مدى خطورة إساءة استخدام وسائل التواصل الاجتماعي، منوهة بأن إدارة مكافحة الجرائم الإلكترونية تعمل على رصد تلك الحسابات التي تسيء استخدام البرامج الاجتماعية وتقوم باتخاذ الإجراءات القانونية حيالها.

وأوضحت أن إدارة مكافحة الجرائم الإلكترونية تشارك حاليًا في برنامج سمو محافظ الجنوبية الاجتماعي الأمني في نسخته الثانية للطلبة والطالبات وذلك بهدف توعية الطلبة والطالبات بجرائم الإنترنت وكيفية التعامل مع برامج التواصل الاجتماعي بالطريقة الصحيحة علاوة على ذلك فإنها تقوم بحملات إعلامية خاصة بالتوعية في مجال الجرائم الإلكترونية، لافتة إلى أن الإدارة تقوم باستقبال جميع البلاغات المتعلقة بجرائم الإنترنت بسرية تامة إضافة إلى استفسارات المواطنين فيما يتعلق باختصاصات الإدارة عن طريق الاتصال عبر الخط الساخن للإدارة العامة لمكافحة الفساد والأمن الاقتصادي والإلكتروني على رقم ٩٩٢ أو التواصل على الرقم الخاص بإدارة مكافحة الجرائم الإلكترونية ١٧١٠٨١٠٨ أو الاتصال على هاتف الإدارة العامة لمكافحة الفساد ١٧١٠٨٠٠٠.

وأكدت النقيب حياة عبدالمجيد أحمد على ضرورة تحذير الطلبة بشأن الروابط المشبوهة وعدم التجاوب معها وفتحها والالتزام بما يطرح من قبل الجهة التعليمية وضرورة التأكد من أن الروابط المرسلة صادرة من قبل إدارة المدرسة، وحثت أولياء الأمور على متابعة الأبناء بشكل دائم ومستمر والتأكد من إغلاق الدردشات غير اللائقة وتعليمهم كيفية الخروج الصحيح من المنصة التعليمية بعد الانتهاء من الحصص وذلك حفاظًا على الخصوصية.

المحامي العام الأول يشارك في اجتماع مساعدي النواب العموم الخليجي

شارك المستشار وائل بوعلاي المحامي العام الأول في اجتماع مساعدي النواب العموم والمدعين العامين بدول مجلس التعاون لدول الخليج العربية الذي انعقد أمس عبر تقنية الاتصال المرئي.

وناقش الاجتماع عدة موضوعات تمهيدًا لرفع التوصيات إلى النواب العموم والمدعين العامين في اجتماعهم المقبل المقرر عقده في شهر أكتوبر القادم، ومن بين هذه الموضوعات دراسة تطوير قواعد التعاون المشترك وقواعد حماية الطفل خلال مرحلة التحقيق، واستكمال مشروع قانون استرشادي لتنظيم أعمال النيابات، وعرض تجارب بالنيابات وأجهزة الإدعاء العام.

ونوه المحامي العام الأول خلال الاجتماع إلى تجربة النيابة العامة ودورها في تطبيق قانون العقوبات والتدابير البديلة وإلى التنسيق القائم بين النيابة العامة ومؤسسات المملكة المعنية ومنظمات المجتمع المدني في مجال تطبيق ذلك القانون.

التمييز تقر حبس شاب ٣ سنوات شارك في هجوم على دورية شرطة بالنويدرات

أيدت محكمة التمييز عقوبة الحبس ٣ سنوات على متهم شارك في تجمهر وأعمال شغب بمنطقة النويدرات. جاء ذلك في حكمها الذي صدر بجلستها التي عقدت في ٢١ سبتمبر الماضي.

وتعود تفاصيل الواقعة إلى قيام حوالي ٢٠ شخصا بالتجمهر بالقرب من مدخل النويدرات بتاريخ ٢٠١٦/٠٥/٠٩ وتوجهت قوات حفظ النظام للتعامل معهم فقام المتجمهرون برمي الشرطة بالزجاجات الحارقة والأسياخ الحديدية وكانت الشوارع مغلقة واثناء التعامل معهم فر المتجمهرون ومن ثم حدث انفجار بمكان تواجد الشرطة وأصيب احد افراد الشرطة بجرح في رقبته من جراء شظية التفجير وتم نقله إلى المستشفى وتلقى العلاج وتعرضت دورية الشرطة والحاجز الحديدي للإتلاف، وعلى ضوء الواقعة دلت التحريات على اشتراك المتهمين الستة وتم القبض على اثنين منهم وعرضهم على النيابة العامة.

واعترف المتهمان الثاني والثالث بالواقعة وأقر الثاني بمشاركته في الواقعة، إلا أنه أنكر علاقته بالتفجير، وقال إنه عندما التقى بالثالث أخبره بأنهم سيقومون بهجمة على الشرطة، والتقى مع باقي المتهمين قبل العملية بساعة، وقاموا بتوزيع المولوتوف والأسياخ الحديدية، ثم توجهوا إلى مكان تمركز الشرطة وألقوا عليها المولوتوف والأسياخ الحديدية، فتحركت الشرطة إلى مدخل القرية وعندها فجّرت العبوة.

أسندت النيابة العامة للمتهمين أنهم في ليلة ٩ مايو ٢٠١٦، أولا المتهمان الأول والثالث، شرعا في قتل الشرطي المجني عليه عمدا مع سبق الإصرار والترصد، بزرع عبوة متفجرة لقتل أي من رجال الشرطة.

ثانيا أحدثا تفجيرا بأن زرعا عبوة متفجرة بالقرب من مدخل النويدرات، ثالثا: حازا وأحرزا مواد متفجرة بقصد استخدامها في نشاط يخل بالأمن، رابعا: أتلفا عمدا الدورية الأمنية وسيارة المجني عليه (مواطن) جراء التفجير.

ووجهت النيابة للمتهمين جميعا تهم الاشتراك في تجمهر مؤلف من أكثر من ٥ أشخاص الغرض منه الإخلال بالأمن العام، وللمتهمين الأول ومن الثالث حتى السادس، تهمة حيازة وإحراز عبوات مولوتوف.

وقضت محكمة أول درجة بمعاقبة المتهمين الأول والثالث بالسجن المؤبد وتغريم كل منهما مبلغ مائتي دينار عما اسند إليهما من اتهام للارتباط وبإلزامهما كذلك دفع مبلغ ثلاثمائة وثلاثة وسبعين دينارا قيمة التلفيات، وبمعاقبة المتهم الثاني بالحبس لمدة ثلاث سنوات عما اسند اليه من اتهام، وبمعاقبة المتهمين الرابع (المستأنف) والخامس والسادس بالحبس لمدة ثلاث سنوات عما اسند إليهم من اتهامات للارتباط وبمصادرة المضبوطات.

الأكاديمية الملكية للشرطة تبدأ العام الدراسي ٢٠/٢١ لتدريب مرشحي الضباط

بمناسبة بدء العام الدراسي ٢٠٢٠/٢٠٢١ لتدريب مرشحي الضباط بالأكاديمية الملكية للشرطة، قام العميد فواز حسن الحسن آمر الأكاديمية الملكية للشرطة بزيارة تفقدية لصفوف الدراسة بالأكاديمية، حيث أكد أن انضمام المرشحين لمنظومة وزارة الداخلية هو شرف ومسؤولية يتجلى فيها الولاء لحضرة صاحب الجلالة الملك حمد بن عيسى آل خليفة عاهل البلاد المفدى والوفاء لمملكة البحرين.

وأكد أن الأكاديمية وتنفيذًا لتوجيهات وزير الداخلية رئيس مجلس أمناء الأكاديمية الملكية للشرطة، حريصة على الاستمرار في الارتقاء بالمستويات العلمية والتدريبية للمرشحين الضباط وتواصل العزم على تدريب وتأهيل المرشحين على المعارف والعلوم الشرطية وقيمها وتقاليدها بهدف إعداد جيل من الضباط قادر على مواكبة أساليب البحث العلمي وفق أحدث الوسائل والأدوات والأجهزة التعليمية والتدريبية المقدمة للمرشحين الجدد.

وأشار آمر الأكاديمية الملكية للشرطة الى أنه وبمتابعة من رئيس الأمن العام رئيس المجلس العلمي للأكاديمية، فقد أصبحت الأكاديمية صرحا تعليميا وتدريبيا رائدا، يضم كادرا أكاديميا متميزا ليسهم في رفع مهارات التحليل واستنباط الحلول المبتكرة لمواجهة التحديات الأمنية بما يتوافق مع واقع العمل الشرطي الذي تنشده الأكاديمية.

بعدها التقى آمر الأكاديمية الملكية للشرطة بالكادر الأكاديمي، حيث توجه لهم بفائق الشكر والتقدير على المنجزات التي تحققت خلال الفترة الماضية، مثنيًا على جهودهم الرامية للارتقاء بمستوى الطلاب والدارسين ببرامج الأكاديمية المختلفة بما يتناسب والمعايير الدولية وبما يمكنهم من التعامل بالكفاءة المنشودة مع التحديات الأمنية المتطورة تكنولوجيًا، معربًا عن بالغ أمنياته للمرشحين بدوام التوفيق والنجاح في ميدانهم الجديد.

النيابة تحقق مع ثلاثة متهمين بسب الصحابة وإثارة الفتن

صرح رئيس النيابة عدنان فخرو بأن النيابة العامة قد تلقت بلاغًا من الإدارة العامة للمباحث الجنائية برصد خطبة على مواقع التواصل الاجتماعي ألقاها أحد الأشخاص في اجتماع عام قام آخر بنشر دعوة عامة لحضوره، وتضمنت تلك الخطبة دعاوى طائفية وإجازة صريحة لسب صحابة رسول الله صلى الله عليه وسلم، وكذلك استهجان أحد المذاهب بما من شأنه إثارة الفتن. وقد باشرت النيابة العامة التحقيق فور تلقيها البلاغ حيث اطلعت على تسجيل الخطبة واستجوبت المتهم الذي ألقاها وكذلك المتهم الثاني وواجهتهما بما تضمنته الخطبة مما يشكل جرائم يعاقب عليها القانون كما استجوبت متهما ثالثا شارك في فعاليات ذلك الاجتماع، وقد ثبت من التحريات والتحقيقات التي أجرتها النيابة أن عقد الاجتماع قد تم بالاتفاق بين المتهمين حيث قام المتهم الثاني بنشر دعوة عامة لحضور الاجتماع دون اخطار الجهة المختصة حسبما أوجب القانون، وبالمخالفة للتدابير والإجراءات الصحية المتخذة لمواجهة جائحة كوفيد ١٩ التي تحظر التجمعات وتحث على التباعد الاجتماعي وعلى تفادي الأجواء التي تساعد على استشراء الجائحة، وذلك جميعه من أجل تمكين المتهم الأول في ذلك الاجتماع العام من طرح أفكاره التي تشيع الفتن في أوساط المجتمع بدعاوى تنال من الدين وأخرى طائفية تحض على كراهية فئة من الناس.

وقد أمرت النيابة العامة بحبس المتهمين احتياطيًا بعد أن وجهت اليهم تهم اهانة أشخاص علنًا هم موضع تمجيد لدى أهل ملة، والتحريض على بغض طائفة من الناس وعلى ارتكاب جرائم معاقبًا عليها، بالإضافة إلى مخالفة الإجراءات الاحترازية والتدابير الوقائية لاحتواء ومنع انتشار جائحة كوفيد١٩. وأكدت النيابة أن التحقيقات لا زالت مستمرة لإنجازها وإحالة المتهمين للمحاكمة.

بحث أوضاع المساكن التي تشكل خطرا على قاطنيها بالشمالية

تنفيذًا لتوجيهات الفريق أول الشيخ راشد بن عبدالله آل خليفة وزير الداخلية، بشأن وضع آلية عمل تضمن تخفيف كثافة العمالة الأجنبية في مناطق سكنهم للحد من تفشي فيروس كورونا كوفيد ١٩ وبمتابعة علي بن الشيخ عبدالحسين العصفور محافظ المحافظة الشمالية، قام العميد خالد ربيعة سنان الدوسري نائب المحافظ بزيارة ميدانية لعدد من مواقع السكن الجماعي المشترك للعمالة الوافدة في الشمالية، وذلك بالتعاون مع الجهات ذات العلاقة، من أجل ضمان سلامة القاطنين والتواصل مع الملاك. وبيّن العميد الدوسري أن الهدف من الزيارة الاطلاع على صلاحية المساكن وتحديد سلامتها بالنسبة للقاطنين، وتحديث قواعد البيانات للوصول إلى أصحاب السكن الجماعي المشترك غير المطابق، وتحقيق التباعد الاجتماعي بين فئة العمال، مؤكدا حرص المحافظة على سلامة المواطنين والمقيمين بمختلف مناطق المحافظة.

gig Bahrain
مجموعة الخليج للتأمين

إعلان عن تحويل الأرباح النقدية المتراكمة وغير المستلمة من قبل مساهمي الشركة البحرينية الكويتية للتأمين ش.م.ب. إلى شركة البحرين للمقاصة ش.م.ب. (مقفلة)

إلتزاماً بتعليمات بورصة البحرين ش.م.ب. (مقفلة) وبناءً على قرارها رقم ٣ لعام ٢٠٢٠م، قامت الشركة البحرينية الكويتية للتأمين ش.م.ب. بتحويل جميع الأرباح النقدية المتراكمة وغير المستلمة من قبل المساهمين للسنوات السابقة ولغاية السنة المالية المنتهية بتاريخ ٣١ ديسمبر ٢٠١٩م إلى صندوق الأرباح النقدية المتراكمة والذي تتولى إدارته شركة البحرين للمقاصة ش.م.ب. (مقفلة) التابعة لبورصة البحرين ش.م.ب. (مقفلة)، والتي ستتولى أيضاً مسئولية دفع الأرباح النقدية المتراكمة للمساهمين المستحقين لها.

وعليه نرجو من المساهمين الكرام الذين لم يستلموا أرباحهم للسنوات السابقة ولغاية ٣١ ديسمبر ٢٠١٩م والراغبين باستلام الأرباح المتراكمة من شركة البحرين للمقاصة ش.م.ب. (مقفلة)، فتح حساب مساهم لدى الشركة بحسب متطلباتها، ومراجعتها بدلاً من السادة شركة كفين تكنولوجيز (البحرين) ذ.م.م. والمعروفة سابقاً بشركة كارجِ فينتيك ذ.م.م. بحسب التفاصيل أدناه:

شركة البحرين للمقاصة ش.م.ب (مقفلة)
مرفأ البحرين المالي-مدخل المرفأ-الطابق الرابع، ص.ب. ٣٢٠٣
المنامة، مملكة البحرين
هاتف: ١٧١٠٨٨٣٣ (٩٧٣+)
البريد الإلكتروني: registry@bahrainclear.com

www.gigbh.com
مرخصة من قبل مصرف البحرين المركزي كشركة للتأمينات العامة

إعلان عن انتقال مكاتبنا

عملاءنا الكرام،

يسرنا أن نعلمكم بأننا قد انتقلنا
من مكتبنا السابق رقم 15
إلى المكتب رقم 11 بالطابق الأول
من مبنى كيو هاوس رقم 19
طريق 1802 المنامة مجمع 318

علمًا بأن أوقات الدوام الرسمي
من الساعة 8:30 صباحًا إلى الساعة 4:30 مساءً

حيث سنتشرف بزيارتكم
مكتب نبيل سعيد
للمحاماة والاستشارات القانونية

12 عامًا من الخدمة المستمرة..

هاتف رقم: 17530036
البريد الإلكتروني:
nabeel@nabeelsaeed.com

تكريم الكوادر الوطنية في مواجهة كورونا بجائزة عيسى بن علي لرواد العمل التطوعي

وكيل وزارة شؤون مجلس الوزراء: رغم الجائحة حرصنا على استمرار الجائزة

وزير العمل: الجائزة أسهمت بشكل كبير في إثراء العمل التطوعي بالبحرين

برعاية وحضور سمو الشيخ عيسى بن علي آل خليفة وكيل وزارة شؤون مجلس الوزراء الرئيس الفخري لجمعية الكلمة الطيبة، أقيم أمس الحفل الختامي للنسخة العاشرة من جائزة سموه لتكريم رواد العمل التطوعي (الكوادر الوطنية في الصفوف الأمامية) في مملكة البحرين، والتي تنظمها جمعية الكلمة الطيبة بالتعاون مع الاتحاد العربي للتطوع على المنصة الافتراضية Zoom ، وحضور وزير التربية والتعليم الدكتور ماجد بن علي النعيمي، والأستاذة هالة بنت محمد جابر الأنصاري الأمين العام للمجلس الأعلى للمرأة، ووزير العمل والتنمية الاجتماعية جميل بن محمد علي حميدان، ووزيرة الصحة فائقة بنت سعيد الصالح، ووزير شؤون الشباب والرياضة أيمن بن توفيق المؤيد، والبروفيسور اللواء طبيب الشيخ خالد بن علي آل خليفة قائد الخدمات الطبية الملكية، والشيخ ناصر بن عبدالرحمن آل خليفة وكيل وزارة الداخلية، والدكتور مصطفى السيد الأمين العام للمؤسسة الملكية للأعمال الإنسانية، والدكتور إبراهيم جناحي الرئيس التنفيذي لهيئة صندوق العمل (تمكين)، وعدد كبير من المسؤولين وشخصيات بارزة، وسط اهتمام إعلامي كبير.

شهد الحفل تكريم ١٣ جهة رسمية من الوزارات والمؤسسات نظراً إلى إسهاماتهم المتميزة والبارزة خلال جائحة كورونا (كوفيد١٩) على مستوى مملكة البحرين، وقد شملت قائمة الجهات المكرمة كلا من الفريق طبيب محمد بن عبدالله آل خليفة رئيس الفريق الوطني للتصدي لفيروس كورونا (كوفيد ١٩) رئيس المجلس الأعلى للصحة، وزارة الداخلية، المجلس الأعلى للمرأة، وزارة الخارجية، وزارة التربية والتعليم، وزارة العمل والتنمية الاجتماعية، وزارة الصحة، وزارة المالية والاقتصاد الوطني، وزارة الصناعة والتجارة والسياحة، وزارة شؤون الإعلام، وزارة شؤون الشباب والرياضة، المؤسسة الملكية للأعمال الإنسانية، هيئة صندوق العمل (تمكين)، كما تم تكريم ١٩ متطوعا من الشخصيات البارزة التي ساهمت في الحفاظ على أمن وصحة كل مقيم على هذه الأرض الطيبة. وقد شملت قائمة المكرمين من الشخصيات: الدكتورة كوثر محمد العبد، السيدة نادية عبدالرحمن سيادي، أحمد سامي الدوسري، زهراء محمد أحمد، محمد محمود السعيد، بدور صالح مسامح، أمجد محمد جعفر، عيسى الكوهجي، فاطمة خليفة، وليد مبارك، فاطمة أحمد العرادي، راشد حمد عبدالله، زينب علي عبدالله، الدكتور حسن عيسى الماجد، نوال علي النوادي، حميد مرهون بوراشد، محمد إبراهيم حسن فضل، الدكتور علي أحمد البقارة، محمود سلمان بن رجب، كما شهد الحفل تكريم ٣ أعمال تطوعية فائزة بجائزة أفضل مشروع تطوعي بحريني، وقد تميزت هذه المشاريع في خدمة المجتمع وهي: المركز الأول مشروع نون، المركز الثاني مشروع الاستشارات المجانية والمتابعة مدى الحياة لجميع حالات كبار السن والمعاقين ومرضى السرطان والناجين من السرطان ومرضى زراعة الكلى ومرضى غسل الكلى والذي قدمه مركز Marafie clinic، والمركز الثالث مشروع المركز الترفيهي للأطفال ذوي الإعاقة والذي قدمته الجمعية البحرينية لأولياء أمور المعاقين وأصدقائهم.

○ سمو الشيخ عيسى بن علي آل خليفة.

في مستهل كلمته رحب سمو الشيخ عيسى بن علي آل خليفة وكيل وزارة شؤون مجلس الوزراء الرئيس الفخري لجمعية الكلمة الطيبة بالضيوف كلاً باسمه وصفته، وقال «إن الجائزة حققت نجاحات هائلة على المستوى المحلي والخارجي على مدار ١٠ سنوات، وقد تواصلت الجهود في تطويرها في كل نسخة لتكون محققة للأهداف التي وضعت من أجلها، تقديراً وتفعيلاً للدور النبيل الذي يبذله المتطوعون في خدمة مجتمعاتهم، وبياناً لما تتيحه الجائزة من تقدم ضخم وتحول كبير في النظرة العامة للعمل التطوعي ورسالته السامية».

وأضاف سموه قائلاً: «إنه رغم التحديات والظروف الراهنة التي تعيشها مملكة البحرين والعالم كله بسبب تفشي جائحة كورونا (كوفيد ١٩)، حرصنا على استمرار الجائزة بنسختها العاشرة وتخصيصها للكوادر الوطنية العائلة في الصفوف الأمامية، وذلك تثميناً لجهودهم، واعترافاً بإسهاماتهم الكبيرة في التخفيف من تداعيات وآثار الجائحة في مملكة البحرين». وتابع سموه قائلاً: «لقد وضعنا على عاتقنا مسؤولية كبيرة للاستمرار في مسيرة عامرة بالخطوات المتميزة التي خطوناها بثبات خلال الفترة الماضية، فأصبحت لدينا خطط تطويرية لكافة الأنشطة والبرامج التطوعية والتنموية، إيماناً منا بأن هذه الخطط سوف تسهم في تحقيق التنمية الشاملة والرفاه المأمول لشعوب المنطقة».

من جانبه، أشاد وزير العمل والتنمية الاجتماعية في كلمته خلال الحفل بدور سمو الشيخ عيسى بن علي آل خليفة في دعم وتعزيز قيم العمل التطوعي، وتأكيد سموه الدائم على الاهتمام به ودعمه وتطويره على كافة المستويات، وأن الرسالة السامية للعطاء والتطوع ليس لها حدود، وذلك اقتداءً بالنهج الأصيل لصاحب السمو الملكي الوالد الأمير خليفة بن سلمان آل خليفة رئيس مجلس الوزراء.

وقال حميدان إن جائزة سمو الشيخ عيسى بن علي آل خليفة للعمل التطوعي ساهمت بشكل كبير في إثراء العمل التطوعي بمملكة البحرين، وذلك منذ انطلاقها وعلى مدى عشر سنوات، بإدارة تميزت بالكفاءة والاقتدار من قبل جمعية الكلمة الطيبة، حيث تمكنت الجائزة خلال هذه السنوات تحقيق أهدافها المنشودة على المستوى العربي والدولي، فأصبحت واحدة من أهم جوائز العمل التطوعي في العالم العربي، إذ تسلط الضوء على النماذج المضيئة للتطوع في أنحاء البحرين والمنطقة. وأشاد حميدان بلفتة سمو الشيخ عيسى بن علي آل خليفة الكريمة بتوجيه التكريم هذا العام للكوادر الوطنية في الصفوف الأمامية، في ظل الظروف الاستثنائية التي اجتاحت العالم، بشأن انتشار فيروس كورونا (كوفيد ١٩)، الذين قدموا التضحية بكفاءة عالية، ومسؤولية وطنية مشهودة، ومعان سامية للمواطنة الصالحة والمخلصة، وتفان في تقديم الخدمات العلاجية والوقائية، والحملات التوعوية والإرشادية، فكان لإسهامات أولئك المتطوعين دور كبير في التخفيف من تداعيات وآثار الجائحة، مشيراً إلى أن المتطوعين في هذه الظروف سطروا قصة تكافل وشراكة تستحق التسجيل والتوثيق كقصص نجاح في العمل التطوعي الوطني المثمر، حيث تجاوز عددهم ٣٠ ألفاً خلال ساعات محدودة، وأسهموا في العديد من المهام البارزة، كمعاونة فريق التمريض في عدد من المواقع الصحية، فضلاً عن توعية المواطنين والمقيمين في العديد من المواقع، كما قاموا بدور مميز في تعقيم العديد من مواقع العمل والمجمعات التجارية وغيرها، ومساعدة كبار المواطنين وذوي الإعاقة في توصيل الأدوية إلى مقار سكنهم، وغيرها مما يحتاجون إليه في هذه الظروف الاستثنائية، الأمر الذي جعلهم مثار فخر وإعجاب.

من جانبه قال الدكتور ماجد بن علي النعيمي وزير التربية والتعليم خلال كلمته: «إن جائزة سمو الشيخ عيسى بن علي آل خليفة اكتسبت صيتاً في الداخل والخارج، كونها تعظم من شأن العمل الإنساني عامة والعمل التطوعي خاصة، كوجه من وجوه القيم التي نفتخر بها في مملكة البحرين، وأن تخصيصها في هذا العام لتكريم الكوادر الوطنية في الصفوف الأمامية تقديراً وامتناناً عالي المستوى لما بذلوه من تضحيات كبيرة ولما أبدوه من حس إنساني كبير».

واختتم الوزير كلمته معرباً عن تقديره لسمو الشيخ عيسى بن علي آل خليفة على تكريم وزارة التربية والتعليم بالجائزة في عامها العاشر.

من جانبه قال السيد حسن بوهزاع رئيس الاتحاد العربي للتطوع رئيس جمعية الكلمة الطيبة خلال كلمته إن توجيه سمو الشيخ عيسى بن علي آل خليفة باستمرار تنظيم الجائزة وتخصيصها هذا العام لتكريم الكوادر الوطنية العائلة في الصفوف الأمامية الذين كانت لهم إسهامات بارزة في التخفيف من تبعات وآثار جائحة كورونا يؤكد تمتع سموه بحس وطني مسؤول، حيث جاءت مبادرة سموه في تكريم هذه الكوادر المعطاءة بهدف مساندة الجهود الحكومية في ظل الظروف الراهنة وتعزيز الدور التكاملي مع الجهات الرسمية، من جانب، وتتويج عطائهم الامحدود، وتضحياتهم الوطنية المخلصة، وتشجيعهم على المثابرة والعطاء.

الأنصاري: نساء البحرين أسهمن ببناء مؤسسات العمل التطوعي ورسم مساراته

أكدت هالة الأنصاري الأمين العام للمجلس الأعلى للمرأة أن التوجيهات الكريمة والمتابعة والمبادرات السبّاقة من قبل صاحبة السمو الملكي الأميرة سبيكة بنت إبراهيم آل خليفة قرينة عاهل البلاد المفدى رئيسة المجلس الأعلى للمرأة، كان لها الأثر العميق في احتواء تداعيات جائحة كوفيد-١٩ على المرأة والأسرة البحرينية، مشيرة إلى أن صاحبة السمو الملكي رئيسة المجلس الأعلى للمرأة تحرص على الدوام على أن تحاط المرأة البحرينية وأسرتها بكل أشكال الاهتمام والرعاية والعناية في أوقات قبل الرخاء.

وفي كلمة لها خلال مشاركتها في حفل جائزة سمو الشيخ عيسى بن علي آل خليفة للعمل التطوعي، أعربت الأنصاري عن شكرها وتقديرها لاختيار المجلس الأعلى للمرأة ضمن المؤسسات الرسمية التي حظيت بالتكريم من قبل هذه الجائزة وجددت ترحيب المجلس بأي تعاون وشراكة في هذا الصدد لما يعود بالخير والنفع على مملكة البحرين وأهلها الكرام.

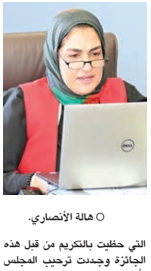

○ هالة الأنصاري.

وقالت إن الدائرة الوطنية البحرينية حافلة بالمواقف المجتمعية النبيلة التي سجلتها نساء البحرين في أوقات المحن والأزمات، واللواتي لم يكُنّ بمنأى على مر التاريخ عن العمل التطوعي، والإسهام في بناء مؤسساته، ورسم مساراته لتشكل عبر تلك المساهمات المؤثرة صيغة حضارية لمجتمعنا المدني الحديث بمسؤولياته الوطنية المتعددة التي مهدت للمرأة انطلاقتها التنموية ضمن مسيرة البحرين ونهضتها الشاملة.

واقترحت أن تتم دراسة فرص التطوع المختلفة التي أتاحتها وأبرزتها هذه الجائحة، وخصوصاً ما تعلق منها بالمجال الرقمي والافتراضي والاستفادة من التقنيات الحديثة المرتبطة بالذكاء الاصطناعي، وبما يعزز من مجالات الابتكار والإبداع والتفوق العلمي أمام الشباب البحريني وتوظيف ذلك في ميادين العمل التطوعي.

وكيل الخارجية: خدمة الوطن والمواطنين ستبقى أولوية في كل الظروف

ألقت د. الشيخة رنا بنت عيسى بن دعيج آل خليفة وكيل وزارة الخارجية، أمس الأحد الموافق ٢٧ سبتمبر ٢٠٢٠م، كلمة خلال الحفل الختامي للنسخة العاشرة من فعاليات جائزة سمو الشيخ عيسى بن علي آل خليفة وكيل وزارة شؤون مجلس الوزراء الرئيس الفخري لجمعية الكلمة الطيبة للعمل التطوعي لتكريم الكوادر الوطنية في الصفوف الأمامية التي كان لها إسهامات بارزة في التخفيف من تداعيات وآثار جائحة كورونا (كوفيد- ١٩)، وذلك عبر المنصة الافتراضية zoom، بمشاركة عدد من المسؤولين من مختلف الجهات الحكومية الرسمية والهيئات.

○ وكيل وزارة الخارجية.

وقد نقلت وكيل وزارة الخارجية تحيات الدكتور عبداللطيف بن راشد الزياني وزير الخارجية وكافة منتسبي وزارة الخارجية، واعتزازهم الكبير بتخصيص الجائزة في نسختها العاشرة لتكريم الكوادر الوطنية في الصفوف الأمامية، من بينهم وزارة الخارجية، معربة عن سعادتها بتواجدها ومشاركتها في هذا اليوم الذي يتزامن مع الذكرى العاشرة لإطلاق جائزة سمو الشيخ عيسى بن علي بن خليفة آل خليفة للعمل التطوّعي هذا العمل وأثره المستدام في المجتمع.

وأعربت وكيل وزارة الخارجية في كلمتها عن اعتزازها بما تقوم به وزارة الخارجية من واجب وطني ترجمة لرؤى حضرة صاحب الجلالة الملك حمد بن عيسى آل خليفة عاهل البلاد المفدى، وحكمة صاحب السمو الملكي الأمير خليفة بن سلمان آل خليفة رئيس الوزراء، وتطلعات صاحب السمو الملكي الأمير سلمان بن حمد آل خليفة ولي العهد نائب القائد الأعلى النائب الأول لرئيس مجلس الوزراء.

التي شكلت على مدار عقد من الزمن محطة سنوية فارقة في مجال العمل الاجتماعي والتطوعي، وأسهمت في تعزيز جهود مملكة البحرين في مجال التكافل المجتمعي على مستوى المنطقة.

كما أشادت د. الشيخة رنا بنت عيسى بن دعيج آل خليفة بجهود سمو الشيخ عيسى بن علي بن خليفة آل خليفة في دعم ورعاية مختلف المبادرات والممارسات التطوعية التي يقوم بها الأفراد والمؤسسات في مملكة البحرين، مثمنة دور جمعية الكلمة الطيبة والقائمين عليها في النهوض بمستوى العمل التطوعي المؤسسي عبر كوادر مُدركة لأهمية

في افتتاح المؤتمر الافتراضي الدولي الأول للذكاء الاصطناعي.. رئيس الشورى:

المؤتمر ترجمة لدعوات جلالة الملك المفدى للتوجه نحو عصر تقني مميز

أكد علي بن صالح الصالح رئيس مجلس الشورى خلال كلمة له في افتتاح أعمال المؤتمر الافتراضي الدولي الأول للذكاء الاصطناعي مساء أمس أن المؤتمر يعد ترجمة لدعوات حضرة صاحب الجلالة عاهل البلاد المفدى بالتوجه نحو العصر الرقمي، والتي شكلت حافزاً لكافة البحرينيين وأثرت بشكل إيجابي واضح للانطلاق نحو عصر تقني مميز يواجه التطورات العالمية، ويسهم في تمكين البرامج والقطاعات الحكومية والخاصة نحو تحقيق مُخرجات الرؤية المستقبلية للمملكة، والارتقاء إلى الريادة ضمن الاقتصادات القائمة على البيانات والتطور التقني والتكنولوجي.

وأشار رئيس مجلس الشورى في كلمته إلى أن جلالة الملك المفدى دعا خلال افتتاح دور الانعقاد الماضي لمجلسي الشورى والنواب إلى التوجه الجاد نحو اقتصاد المعرفة، وإلى وضع خطة وطنية شاملة لتأمين التعامل مع متطلبات الاقتصاد الرقمي، وتوظيف تقنيات الذكاء الاصطناعي في القطاعات الإنتاجية والخدمية، من خلال وضع الأنظمة اللازمة، واستكمال البنى التقنية، وتشجيع الاستثمارات النوعية، لضمان الاستفادة القصوى من مردود ذلك على الاقتصاد الوطني.

وأضاف «يمكن القول بأن الذكاء الاصطناعي والتكنولوجيا الحيوية والروبوتات من المجالات التي ستسهم بكل تأكيد، وبشكل كبير، في رفعة ونمو المجتمع البحريني، وأنه نظرًا إلى المدى المتقدم في جاهزية البنية التقنية في البحرين فإن القيادة الحكيمة قد سلطت الضوء على إنشاء منظومة محفزة للابتكار، من خلال القوى الناشئة في المجتمع البحريني».

ولفت إلى جهود كلية البحرين التقنية (بوليتكنك) هذا العام بإطلاق دورات (أكاديمية الذكاء الاصطناعي) بتعاون مثمر مع كبرى الجهات البحرينية والعالمية، مؤكدا أن توظيف التقنيات الحديثة وتبني الذكاء الاصطناعي أصبح يقدم حلولاً لتحديات عدة تواجهها المجتمعات اليوم، ما يستلزم استكمال البنى التقنية المتقدمة وتشجيع كافة المبادرات النوعية.

ويتعقد هذا المؤتمر بتنظيم من مجموعة الذكاء الاصطناعي، بمشاركة نخبة من خبراء الذكاء الاصطناعي من المملكة المتحدة، والمملكة العربية السعودية، ودولة الإمارات العربية المتحدة، ومملكة البحرين.

ومن جهته، قال الدكتور جاسم حاجي، رئيس المؤتمر والخبير التنفيذي لعلوم الذكاء الاصطناعي إن هذا المؤتمر زود القطاعين العام والخاص بالفوائد الاستراتيجية والتكتيكية المطلوبة لنشر هذه التكنولوجيا إلى جانب التقنيات المعرفية، حيث أدى وجود تقنية الذكاء الاصطناعي في طليعة حياتنا اليومية إلى ارتفاع سريع في توافر واستخدام حلول الأتمتة الذكية، مما ساعد القطاعات الحيوية في الدولة على الاستفادة من التقنيات الذكية المتقدمة لتعزيز الخدمات. وقد جمع هذا المؤتمر الدولي قادة من مختلف البلدان في مجالات الابتكار التكنولوجي والأعمال والأبحاث التي تعتمد على الذكاء الاصطناعي.

النائب عبدالنبي سلمان يطالب بالمساواة في معاملة أطباء الامتياز

وجه النائب عبدالنبي سلمان النائب الأول لرئيسة مجلس النواب تساؤلاته إلى المسؤولين في وزارة الصحة حول مغزى التمييز في دفع مكافأة الأطباء المتدربين لسنة الامتياز في مركز السلمانية الطبي، مؤكدا ان مجموعة كبيرة يقدر عددهم بأكثر من ٦٠ خريجا وخريجة طب في تخصص الطب البشري ومن مختلف الجامعات العربية والأجنبية قد تواصلوا معه شخصيا مطالبين بإنصافهم والتعامل معهم على قدم المساواة من طرف وزارة الصحة فيما يخص المكافآت الشهرية التي باتت تعطى للبعض منهم دون بقية الخريجين، معتبرين ان هناك تمييزا واضحا وغير مقبول يمارس بحقهم تستمر الوزارة في دفع مكافأة إلى عدد من زملائهم وزميلاتهم من خريجي جامعة الخليج العربي والجامعة الملكية الايرلندية الRCSI في حين يحرم منها بقية المتدربين من خريجي الجامعات الأخرى، متسائلين عن المغزى في ممارسة هذا التمييز بحقهم وهم الذين سيطبق عليهم بشكل متساو ومماثل البرنامج التدريبي ذاته وما يتطلبه من التزامات وشروط من حيث الدوام والساعات المطلوبة وبرنامج التدريب الذي وضع لمجموعة الأطباء المتدربين.

○ عبدالنبي سلمان.

وقد أكد النائب سلمان انه خاطب وزيرة الصحة حول ذات القضية مؤملا ان يتم سريعا انصاف جميع الأطباء الخريجين ممن انخرطوا في برنامج سنة الامتياز خلال الفترة الأخيرة، موجها الشكر إلى المسؤولين في الوزارة على تسهيلهم لمهمة تدريب هؤلاء الخريجين والخريجات في مركز السلمانية الطبي وهو ما دأبنا على المطالبة به دوما وهو حق وواجب تجاه كافة الخريجين والخريجات باعتبار ان مركز السلمانية الطبي هو الجهة الوحيدة في المملكة التي تقدم سنة الامتياز للخريجين، مؤملا في هذا السياق ان يتم حسم الأمر سريعا وبصورة اكثر عدالة بتدريب ومعاملة أبناء الوطن وفقا لاشتراطات متساوية من دون تمييز فيما بينهم، وخاصة ان تمويل برنامج الامتياز باعتقادي يمكن تمويله كاملا من قبل تمكين، مشددا على أنه سيستمر في متابعة هذا الملف مع المسؤولين في الوزارة.

انخفاض أسعار الذهب وزيادة الإقبال على الشراء والرهن

كتبت: نوال عباس

شهدت الأسواق المحلية انخفاضا في أسعار المعدن الأصفر خلال الفترة الحالية بسبب انخفاض أسعاره في السوق العالمية، إذ وصل سعر جرام الذهب عيار ٢١ إلى ١٩ دينارا و٨٠٠ فلس بعد ان كان ٢٠ دينارا و٧٠٠ فلس خلال الأسبوع الماضي، ووصلت الأونصة إلى ١٨٦٢ دولارا، اي بمعدل انخفاض دينار واحد في الجرام خلال اسبوع واحد.

هذا الانخفاض أدى إلى زيادة كبيرة في اقبال الناس على الشراء وصلت نسبتها إلى ٧٠٪ وتزامنا مع نزول الرواتب بعد ركود استمر مدة ٥ أسابيع، بينما زادت نسبة الرهن على الذهب مع العودة إلى المدارس الخاصة، وارجع تجار الذهب انخفاض اسعار الذهب إلى ظهور لقاح بريطاني للكورونا، وتحسن الأوضاع الاقتصادية العالمية.

يقول تاجر الذهب حسين الشهابي «هناك تراجع في أسعار الذهب منذ ٣ أيام فبعد ان كان جرام الذهب عيار ٢١ بـ٢٠ دينارا و٣٠٠ فلس وصل إلى ١٩ دينارا و٨٠٠ فلس بمعدل ١٨٦٢ دولارا للأونصة، وربما يرجع ذلك إلى فتح رحلات الطيران وتحسن القطاع السياحي وتحسن الوضع الاقتصادي العالمي والسوق الأوروبية وظهور اللقاح البريطاني ما أدى إلى الاستثمار في الأسهم والسندات وقلة الطلب على الذهب وانخفاض سعره بين وقت وآخر.

وأضاف: من الملاحظ ان هناك اقبالا على شراء الذهب تزامنا مع نزول الرواتب وانخفاض الأسعار وخاصة قطع الذهب الصغيرة، بينما هناك زيادة في الرهن تزامنا مع فتح المدارس الخاصة مع دفع الرسوم وشراء القرطاسية، وخاصة بعد فرض القروض بالفائدة واستئناف البعض دفع القروض مرة اخرى، هذه المستجدات دفعت بالعديد من محلات المجوهرات إلى تنظيم كثير من العروض المغرية لجذب الزبائن على الشراء في هذه الفترة.

ويقول تاجر الذهب حسين النطعي انه مع انخفاض أسعار الذهب منذ عدة أيام ووصول جرام الذهب عيار ٢١ إلى ١٩ دينارا و٨٠٠ فلس والأونصة إلى ١٨٦٢ دولارا، لاحظنا زيادة في الاقبال على شراء الذهب بعد ركود استمر مدة ٥ أسابيع، بنسبة ٧٠٪ تزامنا مع نزول الرواتب وقرب مناسبات الزواج في شهر ربيع المقبل، مما جعل كثيرا من محلات الذهب تنظم عروضا وأسعارا خاصة لجذب الناس الى شراء الذهب والألماس.

وارجع النطعي انخفاض الذهب إلى ورود اخبار باكتشاف لقاح بريطاني وتحسن الوضع الاقتصادي، وتمنى ان يستمر انخفاض أسعار الذهب حتى يزيد الاقبال على شرائه.

اتفاق بين الحكومة اليمنية والحوثي على تبادل ١٠٨١ أسيرا

دبي - الوكالات: توصّلت الحكومة اليمنية المعترف بها دوليا إلى اتفاق مع المتمردين الحوثيين لتبادل ١٠٨١ أسيرا، بحسب ما أعلنت الأمم المتحدة أمس، بعد نحو عامين من التوقيع على عملية لتبادل آلاف الأسرى.

وأثنى مبعوث الأمم المتحدة إلى اليمن مارتن جريفيث في حديث إلى الصحفيين في قرية جلبون السويسرية على «إنجاز مهم للغاية». وأكد أن الوفدين اتفقا على الاجتماع مجددا «للتفاوض بشأن عمليات إطلاق سراح جديدة».

وأكد المتحدث باسم المتمردين الحوثيين محمد عبدالسلام في تغريدة على تويتر: «أبرمت لجنة الأسرى والمعتقلين اتفاق المرحلة الاولى للإفراج عما يزيد على ألف أسير من الطرفين من بينهم سعوديون وسودانيون».

من جانبها، رحبت الحكومة اليمنية المعترف بها دوليا على لسان وزير خارجيتها محمد الحضرمي بالاتفاق، وطالب بتنفيذه «من دون أي مماطلة».

وقال الحضرمي في تغريدة على تويتر: «نرحب بجهود المبعوث الأممي واللجنة الدولية للصليب الأحمر المتصلة بالاتفاق المرحلي في جنيف لإطلاق سراح الأسرى، ونطالب بتنفيذه وبتنفيذ المرحلة التالية من الاتفاق من دون أي مماطلة في الجولة القادمة».

وأكد وزير الخارجية اليمني أن الملف «ملف انساني بحت».

وستشرف اللجنة الدولية للصليب الأحمر على إعادة السجناء إلى عائلاتهم.

ونقل بيان عن فابريزيو كاربوني المدير الإقليمي للجنة الدولية للصليب الأحمر في الشرق الأوسط والأدنى قوله: «هذه هي بداية العملية فقط، إننا ندعو جميع الأطراف إلى الاستمرار بنفس القدر من العجلة من أجل الاتفاق على خطة تنفيذ ملموسة، بحيث يمكن لهذه العملية أن تنتقل من مرحلة التوقيع على الورق إلى حقيقة على أرض الواقع».

وبحسب الباحثة في شؤون اليمن في جامعة أوكسفورد إليزابيث كيندال، فإن الاتفاق «إجراء مهم لبناء الثقة» وسط الجهود لإنهاء النزاع في اليمن، ولكنها حذرت من أنه في حال التعثر قد يؤدي إلى زيادة العداء.

وقالت لفرانس برس: «يجب النظر إلى هذه الخطوة بشكل إيجابي نظرا إلى مدى استقطاب الأطراف المتحاربة وصعوبة حل النزاع». ولكنها أشارت إلى أن هناك «عدة أسباب للقلق.. كنا هنا عدة مرات من قبل. يتم الاتفاق على تبادل الأسرى ثم لا تصل إلى شيء وينتهي الأمر بالمتأثرين أكثر أحياطا وغضبا».

وفي حال نُفذت عملية التبادل التي تم الاتفاق حولها في سويسرا، ستكون الأكبر منذ بداية النزاع الدامي على السلطة في منتصف ٢٠١٤.

ووافق الجانبان في محادثات السويد في ديسمبر عام ٢٠١٨ على تبادل ١٥ ألف أسير، وجرت عمليات تبادل محدودة منذ التوقيع على الاتفاق.

○ الأطراف المشاركة في لقاء جنيف بعد التوصل إلى الاتفاق. (أ ف ب)

حمدوك: تطبيع العلاقات مع إسرائيل يتطلب توافقا بين السودانيين

الخرطوم - (أ ف ب): أكد رئيس الوزراء السوداني عبدالله حمدوك أنّ تطبيع العلاقات مع إسرائيل يتطلب نقاشاً عميقاً وتوافقاً بين التيارات السياسية الرئيسية في البلاد والمجتمع المدني، كما أفادت الصحافة السودانية أمس الأحد.

وقال حمدوك يوم السبت خلال مؤتمر اقتصادي في الخرطوم رداً على سؤال حول احتمال التطبيع مع اسرائيل إن الموضوع «يحمل إشكالات متعددة، كما أنه يحتاج إلى نقاش مجتمعي عميق». ولا يقيم السودان علاقات مع إسرائيل.

ولا يوجد توافق بين الأحزاب السياسية في السودان وداخل المجتمع المدني والحكومة الانتقالية حول المسألة. وتنقسم حول القضية كافة مكونات قوى الحرية والتغيير، وهي ائتلاف يجمع بين أحزاب سياسية وقوى مجتمع مدني كانت في طليعة الحركة الاحتجاجية التي أسقطت نظام عمر البشير. وأكدت في أغسطس «حق الشعب الفلسطيني في أراضيه وحق الحياة الحرة الكريمة»، لكنها لم تنجح في تبني موقف موحد خلال اجتماع الاثنين.

وطالب بعض القياديين في قوى الحرية والتغيير بإجراء استفتاء أو مؤتمر دستوري للبت في النقاش. ويعارض الحزب الشيوعي وحزب الأمة بقيادة الصادق المهدي تطبيعاً للعلاقات مع اسرائيل قبل تسوية المسألة الفلسطينية. في المقابل، تؤيد الجبهة الثورية السودانية التي تضم عدداً من المجموعات المسلحة في دارفور والجنوب تطبيع العلاقات مع اسرائيل التي دعمتها في نزاعها مع البشير.

وخلال زيارة لوزير الخارجية الأمريكي مايك بومبيو للخرطوم في ٢٥ أغسطس، استبعد حمدوك تطبيعا مباشراً مع اسرائيل، مشيراً إلى أن «الحكومة الانتقالية لا تملك التفويض.. لاتخاذ قرار» بشأن التطبيع. وطلب من بومبيو فصل مسألة التطبيع مع إسرائيل عن سحب السودان من اللائحة الأمريكية للدول الراعية للإرهاب.

وقال حمدوك يوم السبت إنه طلب من بومبيو «عدم الربط بين رفع اسم السودان من قائمة الدول الراعية للإرهاب وبين التطبيع مع إسرائيل». وخلال حكم عمر البشير، استقبل السودان على أراضيه إسلاميين متطرفين ولا سيما أسامة بن لادن الذي عاش فيه من ١٩٩٣ إلى ١٩٩٦ قبل أن ينتقل إلى أفغانستان. وقد دفع السودان ثمناً لذلك عندما قررت الولايات المتحدة فرض عقوبات عليه ابتداء من ١٩٩٠ وأدرجته على قائمتها السوداء للدول المتهمة «برعاية الإرهاب».

نذر حرب بين أذربيجان وأرمينيا على وقع مواجهات دامية في قره باغ

يريفان - (أ ف ب): بدت باكو ويريفان على وشك الانخراط في حرب بعدما اندلعت مواجهات عنيفة أمس الأحد بين الجيش الأذربيجاني والانفصاليين الأرمينيين في منطقة ناغورني قره باغ أدت إلى سقوط عسكريين ومدنيين من الجانبين، بينهم طفل على الأقل.

وزادت أسوأ اشتباكات منذ عام ٢٠١٦ من احتمال اندلاع حرب واسعة النطاق بين أذربيجان وأرمينيا اللتين انخرطتا على مدى عقود في نزاع للسيطرة على ناغورني قره باغ.

من شأن اندلاع مواجهة من هذا النوع بين البلدين الجارين في القوقاز واللذين كانا ضمن الاتحاد السوفيتي أن يدفع القوتين الإقليميتين روسيا وتركيا إلى التدخل.

ودعت كل من روسيا وفرنسا وألمانيا والاتحاد الأوروبي إلى «وقف فوري لإطلاق النار»، فيما صلى البابا فرنسيس كي يسود السلام. وقال المتحدث باسم وزارة الدفاع في اذربيجان آرتسرون هوفهانيسيان إنّ قتالا عنيفا اندلع على طول جبهة ناغورني قره باغ بعد ظهر الأحد.

وأعلنت اذربيجان أنّ قواتها دخلت سبع قرى خاضعة لسيطرة الأرمينيين خلال المواجهات العنيفة، وهو ما نفته أرمينيا. وفي خطاب متّقدّ للأمة، تعهّد الرئيس الأذربيجاني إلهام علييف بالانتصار على القوات الأرمينية. وقال إن «قضيتنا عادلة وسننتصر»، مكررا اقتباسا شهيرا نقل عن خطاب الدكتاتور السوفيتي جوزيف ستالين في روسيا خلال الحرب العالمية الثانية. وتابع علييف أنّ «الجيش الأذربيجاني يقاتل على أرضه. قره باغ أذربيجانية».

وأعلنت كل من أرمينيا ومنطقة ناغورني قره باغ الأحكام العرفية والتعبئة العامة. وقال رئيس الوزراء الأرميني نيكول باشينيان «استعدوا للدفاع عن أرضنا المقدّسة»، متهمًا أذربيجان بـ«إعلان الحرب» على شعبه. وأفادت أرمينيا في وقت سابق أمس الأحد أن قوات أذربيجان هاجمت مناطق مدنية في ناغورني قره باغ بما في ذلك عاصمة المنطقة ستيباناكرت، في عملية أسفرت عن مقتل امرأة وطفل.

بدورها، أعلنت وزارة الدفاع الأذربيجانية أن القوات الأرمينية انتهكت وقف إطلاق النار وذكرت أنها أطلقت «عملية مضادة لكبح أنشطة القتال الأرمينية وضمان سلامة السكان» باستخدام الدبابات والصواريخ المدفعية والطيران العسكري والطائرات المسيّرة. وأكد المتحدث باسم الرئاسة الأذربيجانية حكمت حاجييف في بيان «وجود تقارير عن سقوط قتلى وجرحى في صفوف المدنيين والعسكريين».

وقالت وزارة الخارجية الأذربيجانية «لحقت أضرار جسيمة بالعديد من المنازل والبنية التحتية المدنية».

بدوره، أشار المسؤول المحلي في قره باغ أرتاك بغلاريان إلى سقوط «ضحايا مدنيين» من سكان المنطقة.

وقال رئيس قره باغ أراييك هاروتيونيان خلال جلسة طارئة للبرلمان في ستيباناكرت (خانكندي بحسب تسميته الأذربيجانية): «أعلنت الأحكام العرفية، وتعبئة جميع الأفراد القادرين على الخدمة العسكرية والذين تبلغ أعمارهم أكثر من ١٨ عاما. وانتزع الانفصاليون الأرمينيون قره باغ من باكو في حرب في التسعينيات أودت بـ٣٠ ألف شخص.

وجمّدت المحادثات لحل نزاع قره باغ، الذي يعد بين أسوأ النزاعات الناجمة عن انهيار الاتحاد السوفيتي عام ١٩٩١، منذ اتفاق لوقف إطلاق النار أبرم سنة ١٩٩٤. ورغم توقيع اتفاق ١٩٩٤ وقيام وساطة روسية أمريكية فرنسية تحت اسم «مجموعة مينسك»، لا تزال الاشتباكات المسلحة متواترة. وحمّلت حليفة اذربيجان تركيا يريفان مسؤولية اندلاع العنف وتعهّدت بدعم باكو.

○ صورة للاشتباكات وزعتها وزارة الدفاع الأرمينية. (ا ف ب)

مقتل تسعة يشتبه في انتمائهم إلى تنظيم داعش بعد مطاردتهم شمال لبنان

بيروت - (أ ف ب): قتل ما لا يقل عن تسعة مسلحين يُشتبه في انتمائهم إلى تنظيم الدولة الإسلامية (داعش) في شمال لبنان، بعد عملية مطاردة قامت بها قوى الأمن الداخلي، بحسب ما أفاد مصدر أمني وكالة فرانس برس أمس الأحد.

وقالت المديرية العامة لقوى الأمن الداخلي في بيان إن شعبة المعلومات تمكنت من «تحديد مكان وجود أعضاء المجموعة الارهابية في منطقة وادي خالد في منزل منعزل»، ثم اشتبكت معهم، ما أدى «الى قتل جميع الارهابيين»، بدون تحديد عدد القتلى.

وكشف مصدر أمني لوكالة فرانس برس «مقتل تسعة على الأقل من أعضاء المجموعة»، وأشار إلى أنه قد يرتفع عدد القتلى، مع احتمال وجود جثث بين الأنقاض التي خلفتها عملية قوى الأمن، إثر تفجير جزء من المبنى الذي كان يتحصّن فيه المسلحون. وتأتي العملية بعد أكثر من شهر من قيام الجيش وقوى الأمن بمطاردة مشتبه فيهم في بلدة كفتون شمال لبنان، وتحديدا مجموعة يقودها المطلوب خالد التلاوي، تورطت في جريمة وقعت في ٢١ أغسطس في البلدة المذكورة، قتل فيها ثلاثة من أبناء البلدة، هم عنصران من شرطة البلدية ونجل رئيس البلدية بعدما اشتبهوا في سيارة مركونة ليلاً الى جانب الطريق.

يوميات سياسية

المعلومات المضللة .. خطر يهدد العالم

السيد زهره

قبل أيام، أصدرت منظمة الصحة العالمية ومنظمة الأمم المتحدة للطفولة «يونسيف» وعدد من المؤسسات الدولية الأخرى بيانا مشتركا يحذر من الخطر الداهم الذي أصبحت تمثله المعلومات المضللة حول فيروس كورونا ويدعو إلى مواجهة هذه الظاهرة.

الأمين العام لـأمم المتحدة، أنطونيو جوتيريش، قال في البيان «بمجرد انتشار الفيروس في جميع أنحاء العالم، انتشرت الرسائل غير الدقيقة والخطيرة، على نطاق واسع عبر منصات التواصل الاجتماعي؛ ما ترك الناس مرتبكين ومضللين وغير حكيميين». من جانبه «قال المدير العام لمنظمة الصحة العالمية تيدروس جيبريسوس: «إن المعلومات المُضَلّلة والمعلومات الخاطئة تعرّض الصحة والأرواح للخطر، وتقوّض الثقة في العلوم والمؤسسات والأنظمة الصحية»، مضيفًا أنه «لمكافحة الوباء نحتاج إلى الثقة والتضامن، وعندما يكون هناك عدم ثقة يكون التضامن أقل بكثير، فالمعلومات الكاذبة تُعيق الاستجابة للوباء».

البيان طالب كل الدول العالم بمواجهة ظاهرة المعلومات المضللة.

قبل هذا البيان بنحو أسبوع أصدر برنامج الأمم المتحدة الإنمائي بيانا مهما عن نفس القضية. البيان اعتبر أن «المد المتزايد من المعلومات الكاذبة والمثيرة والمضللة يهدد بتفاقم الآثار الشديدة بالفعل للفيروس، ويعرض المزيد من الأرواح وسبل العيش للخطر». وتطرق البيان الى بعض حملات التضليل ومن بينها «تسونامي العلاجات المزيفة، ونظريات المؤامرة، والقصص الإخبارية الكاذبة التي أغرقت وسائل الإعلام بشكل عام والمنصات عبر الإنترنت على وجه الخصوص».

ودعا البيان الحكومات إلى أن «تتقدم لقيادة مكافحة حملات التضليل المتعلقة بانتشار الفيروس وذلك من خلال الوقوف مع شعوبها لبناء علاقة موثوق بها، والتخفيف من أسوأ التهديدات التي تنطوي على معلومات مضللة تقود للمزيد من الخسائر في الأرواح وسبل العيش».

وقال مدير برنامج الأمم المتحدة الإنمائي، أكيم شتاينر، إن «حملات التضليل والاخبار الكاذبة خلقت بيئة معلومات فوضوية». وأردف قائلا «بيئة لا تقوض فحسب فعالية تدابير الصحة العامة، ولكنها تقود أيضًا للعنف والتمييز في الحياة الواقعية، وبث مشاعر الارتباك والخوف، وإلحاق ضرر مجتمعي طويل الأجل».

بالإضافة إلى هذه البيانات التي صدرت عن منظمات ومؤسسات دولية في الآونة الأخيرة، هناك حالة استنفار في عواصم العالم بسببها، وهناك دول مثل بريطانيا شكلت لجانا وطنية هدفها التعامل مع الأخبار المضللة والمزيفة والتخطيط لمواجهة خطرها.

كما نرى، في الفترة القليلة الماضية تضاعف القلق بل الهلع من ظاهرة الأخبار المضللة المتعلقة بكورونا والتأثيرات الكارثية التي تخلفها.

وهناك اجماع على ان الحكومات هي التي يجب ان تتحمل مسؤولية التصدي لهذه الظاهرة، وعليها ان تضع الخطط والبرامج لمواجهتها والحد من خطرها.

وهناك اجماع في هذا السياق على ان تقديم المعلومات الموثوقة والصحيحة للمواطنين مسألة لها أهمية حاسمة الكل يجب أن يساهم فيها بشكل منظم ومدروس.

كما ان هناك اجماع على حتمية التعاون والتكاتف الدولي في التعامل مع هذه الظاهرة.

كما نعلم، ظاهرة المعلومات المضللة ليست جديدة وقد استشرى خطرها بالفعل منذ ان بدأ فيروس كورونا في الانتشار، فما الذي استجد اذن كي تعلن المنظمات والمؤسسات الدولية والحكومات حالة الاستنفار في مواجهة الظاهرة في الفترة القليلة الماضية؟

الحقيقة ان عددا من المتطورات الغريبة والخطيرة طرأت بالفعل في هذا المجال سنتطرق اليها في مقال قادم بإذن الله.

○ اعتقال أحد المحتجين خلال تظاهرات المعارضة في مينسك. (ا ف ب)

توقيف العشرات خلال تظاهرة جديدة للمعارضة في بيلاروس

مينسك - (أ ف ب): أوقفت شرطة بيلاروس عشرات الأشخاص خلال تظاهرة جديدة للمعارضة أمس الأحد ضمت نحو ٥٠ ألف شخص، رفضا للرئيس ألكسندر لوكاشنكو الذي أدى اليمين الدستورية يوم الاربعاء بشكل غير متوقع وبعيدا عن الأنظار. ويواجه لوكاشنكو منذ الانتخابات الرئاسية في التاسع من أغسطس احتجاجات غير مسبوقة يخرج خلالها عشرات آلاف الأشخاص إلى شوارع مينسك للتنديد بإعادة انتخابه في اقتراع تخللته عمليات تزوير وفقا لهم.

ونزل نحو ٥٠ ألف شخص إلى شوارع مينسك تحت المطر أمس الأحد، بحسب صحفيين في فرانس برس في المكان، وهو عدد أقل من ١٠٠ ألف متظاهر احتشدوا في الأسابيع الماضية. وأوقف على الأقل ٤٠ شخصا، وفق مجموعة «فياسنا» للدفاع عن حقوق الإنسان. ووفق المصدر نفسه استخدمت الشرطة الغاز المسيل للدموع في غوميل ثاني أكبر مدن البلاد، وقنابل صوتية في موغيليف (شرق).

وفي وسط مينسك نشرت مدرعات وأغلقت عدة محطات مترو تحسبا للمسيرة، كما أحيط قصر الاستقلال، حيث يقيم لوكاشنكو والذي شهد تجمعات مناهضة مؤخرا، بالحواجز وفرضت حراسة مشددة من قبل شرطة مكافحة الشغب. كما تم إغلاق العديد من الساحات العامة ومراكز التسوق التي لجأ إليها المتظاهرون في الماضي هربا من الشرطة.

وأكدت المعارضة سفيتلانا تيخانوفسكايا منافسة لوكاشنكو، في رسالة نشرتها على وسائل التواصل الاجتماعي أمس الأحد دعما للمتظاهرين: «إننا ملايين» تزامنا مع «اليوم الخمسين لتظاهراتنا». وأضافت: «سنفوز» مذكرةً بالطبيعة «السلمية» للتظاهرات. ومنذ يوم السبت قامت السلطات باعتقال حوالي ١٥٠ شخصا، معظمهم من النساء اللواتي تظاهرن احتجاجا على النظام، بالإضافة إلى صحفيين.

ويوم السبت حمل بعض المتظاهرين صور تيخانوفسكايا فيما هتف آخرون بعبارة «سفيتا رئيسة»، اختصارا للاسم الأول لمنافسة لوكاشنكو البالغة من العمر ٣٨ عاما. وتؤكد تيخانوفسكايا التي لجأت إلى ليتوانيا فوزها في الانتخابات الرئاسية بعد حملة انتخابية أثارت فيها هذه المبتدئة في السياسة الحشود.

وتأتي هذه التظاهرات بعدما أدى لوكاشنكو اليمين يوم الأربعاء لولاية رئاسية سادسة، ما أثار مزيدًا من الاحتجاجات على الفور. ولم يتم إعلان المراسم في القصر الرئاسي وتمت على نحو سري. واستخدمت في ذلك اليوم خراطيم المياه لتفريق المتظاهرين للمرة الأولى. وكررت منافسته المعارضة تيخانوفسكايا إعلانها أنها الفائزة الفعلية في الانتخابات، وقالت في بيان إن «ما يسمى مراسم التنصيب مهزلة طبعا».

ورأت الحكومة الألمانية أن «السرية» التي أحيطت بحفل التنصيب «تكشف» عن نقاط ضعف النظام، وأنه بسبب الافتقار إلى «الشرعية الديمقراطية»، فإن برلين لا تعترف بإعادة انتخاب لوكاشنكو. ومن المقرر أن يقوم الرئيس الفرنسي إيمانويل ماكرون، من الاثنين إلى الأربعاء، بأول زيارة له لليتوانيا ولاتفيا، وهما دولتان من دول البلطيق تعولان على دعمه لمواجهة الأزمة السياسية في بيلاروس المجاورة والضغوط الروسية. وأشار الاتحاد الأوروبي إلى أنه يرفض الاعتراف بلوكاشنكو رئيسا لبيلاروس، على غرار ألمانيا والولايات المتحدة.

هوامش

عبدالله الأيوبي

AYOOBI99@GMAIL.COM

خمسة عقود على «نهاية حلم»

قبل خمسين عاما وتحديدا صبيحة يوم الثامن والعشرين من سبتمبر عام ١٩٧٠ استيقظ العالم، ومصر والعالم العربي تحديدا، على نبأ الفاجعة الكبرى التي بثتها إذاعتا صوت العرب والقاهرة بإذاعة خبر وفاة الزعيم الخالد جمال عبدالناصر عن عمر ناهز اثنين وخمسين عاما، وهو الخبر الذي أحدث صدمة غير مسبوقة في قلوب المواطنين العرب من البحر إلى البحر، بغض النظر عن مواقفهم السياسية من قيادة وسياسة الزعيم الراحل، وفي مصر خرجت لتشييع القائد أكبر جنازة في تاريخها بحسب إجماع أغلب المصادر، بل ان جميع العواصم العربية تقريبا شهدت جنازات رمزية بعضها كان ضخما، ولم تكن المنامة في منأى عن المشاركة إذ خرجت جنازة رمزية كبيرة من جامع الفاضل بالمنامة.

لم يكن جمال عبدالناصر قائدا مصريا أو عربيا، بل يعتبر من كبار زعماء العالم، وبطلا من أبطال الحرية والكرامة والوطنية، ففي ظل قيادته لوطنه كان شعاره دائما «ارفع رأسك يا أخي» وهو شعار تنشده جميع الشعوب، فهو ما كان يقبل أبدا أن تمس الكرامة المصرية والعربية، وبسبب هذه المواقف الوطنية والقومية المبدئية من مجمل القضايا العربية والدولية أيضا، نال نصيب الأسد من عداء القوى الاستعمارية والإمبريالية وتعرض لأكثر من محاولة اغتيال كان أولها محاولة جماعة الإخوان المسلمين عندما كان عبدالناصر رئيسا لوزراء مصر وأثناء إلقائه خطابا في ٢٦ أكتوبر ١٩٥٤ في ميدان المنشية بمدينة الإسكندرية حين تعرض لثماني رصاصات لكنه نجا منها.

كان عبدالناصر محل جدل وخلاف بين مختلف الشخصيات والقوى السياسية، سواء المؤيدين والداعمين لسياسته أو المعارضين لها، لكن هؤلاء جميعا لم يختلفوا على حقيقة أن جمال عبدالناصر كان زعيما وطنيا مخلصا لمبادئه ولمصالح وطنه وأمته والشعوب المضطهدة حول العالم، وهو وإن شارك وقاد حركة عدم الانحياز، لكنه وفي نفس الوقت كان غير منحاز واتخذ طريق الحياد الإيجابي، وهي السياسة التي تمسك بها حتى رحيله، لذلك نعاه وامتدحه خصومه قبل مؤيديه وأصدقائه، بل نال تشخيصا دقيقا وصادقا وأمينا من خصومه بالتحديد.

في كتابه «من نقد الحاضر إلى المستقبل» الذي أهداه إلى عبدالناصر، كتب شيخ الشيوعيين المصريين محمود أمين العالم في أولى صفحاته: «إلى جمال عبدالناصر الإنسان والمناضل والمشروع القومي والإنساني الذي لم يكتمل»، والشيوعيون المصريون يعتبرون من أعداء عبدالناصر وزج منهم بالعشرات في السجون، بمن فيهم محمود العالم، ويروي الشاعر المصري الكبير الراحل أحمد فؤاد نجم، وكان معتقلا يوم وفاة عبدالناصر، كيف أن والدته، أي والدة نجم، زارته في الأسبوع الذي توفي فيه ناصر، فوجد آثار بكاء في عينيها، وعلم أن السبب حزنها على رحيل الرئيس، فسألها متعجبًا: «هل تبكين على رجل سجن ابنك؟ فأجابته: عامود الخيمة سقط يا حمار»، ونظم نجم قصيدة لمدحه، بعد ذلك، بعنوان «زيارة إلى ضريح عبدالناصر»، وصفه فيها بنبيّ عصره.

لا يمكن لأحد أن يشك، سواء كان مؤيدا أو معارضا لجمال عبدالناصر في أن هذا القائد «كان إنسانًا فريدًا، فقد ولد بمواهب رجل الدولة كان نقيًا شغله الشاغل المصلحة الوطنية»، كما كتب المفكر المصري اسماعيل صبري عبدالله في أحد مقالاته، وقد أصابت تماما، والدة أحمد فؤاد نجم حين شبهت عبدالناصر بـ«عامود الخيمة»، فمنذ أن سقط هذا العمود بدأت مرحلة التراجع والارتداد المصري والقومي العربي بشكل عام، إلى أن وصلت الأمة العربية إلى أوضاع لا تسر أي صديق.

كم هي الأمة العربية بحاجة ماسة الآن إلى مثل هذا القائد الذي حجز ركنا خاصا في قلوب الجماهير العربية من الخليج العربي إلى المحيط الأطلسي واحتل مكانا خاصا أيضا في قلوب الشعوب الإفريقية التي حظيت بدعم واهتمام جمال عبدالناصر، كما هو حال جميع الشعوب العربية، فكانت القاهرة بمثابة الحائط الآمن الذي استندت عليه الثورة الجزائرية وكانت فلسطين هي قلب عبدالناصر التي من أجلها خرجت لاءات الخرطوم الثلاثة الشهيرة.

خمسة عقود مرت على رحيل هذا القائد الفذ، ولكن ذكراه تتجدد كلما حلت ذكرى يوم وفاته في الثامن والعشرين من سبتمبر ١٩٧٠ أو يوم ميلاده في الخامس عشر من يناير عام ١٩١٨، حتى الأجيال التي لم تعاصر عبدالناصر ولم تعش تجربته القيادية، سواء في مصر أو في الدول العربية، حتى هذه الأجيال تعرفت على هذا القائد الفذ، سواء من خلال الأهل أو من خلال اطلاعها على ما كتب ونشر عنه، ناهيك عن الخطب التي كان يلقيها في جميع المناسبات، إذ تنبعث منها النفحة الوطنية والقومية الصادقة... قائد بحجم وقيمة عبدالناصر لن يغادر قلوب الشعوب العربية أبدا.

في ذكرى رحيل الزعيم جمال عبد الناصر.. مكانك في القلوب

بقلم:

محيي الدين بهلول

للزعيم جمال عبدالناصر كلمات مضيئة وأقوال خالدة، قالها وقيلت فيه، إذا احتل العدو أرضك فليس صعبا عليك استردادها، أما إذا احتل عقلك فقد استعبدك إلى الأبد. وقد، سئل المخرج الكبير (يوسف شاهين): ليه ما عملتيش فيلم عن عبدالناصر فقال: مفيش حد يعرف يعمل شخصية عبدالناصر.

في ذكرى الرحيل.. هذه خاطرة بقلب عبدالناصر الكبير.. تركتكم ورحلت ماذا فعلتم؟ من بعدي؟ ماذا حققتم رسمت لكم طريق العزة والكرامة وبناء مجدكم فانقلبتم عليه وهاجمتموني، افتريتم علي الأكاذيب، علقتم علي فشلكم وتخاذلكم، طالما حذرتكم منها وطالبتكم بتوحيد صفوفكم لتصبحوا أمة قوية تخشاها الأمم والأعداء ولكنكم حاربتموني.. وضعكم مأساوي محزن.. أسأل لكم الهداية. وتجدر الإشارة إلى أن هناك في ذكرى رحيله لعبد الناصر أقوالا متعددة للزعيم منها:

١. إن الوحدة العربية هي أملنا في تحرير فلسطين وفي عودة حقوق شعب فلسطين إلى شعب فلسطين.

٢. إن وجود مصر ضعيفة ضعف للنضال العربي كله، ووجودها مشلولة شلل للنضال العربي كله، وليست هذه حقيقة جديدة وإنما هي استقراء للتاريخ والطبيعة.

٣. إن الحق بغير القوة ضائع، والسلام بغير مقدرة للدفاع عنه استسلام.

٤. ما أخذ بالقوة لا يسترد بغير القوة.

٥. أنا لا أخشى على شعبنا من العدو الخارجي.. لقد استطاع شعب مصر العظيم أن ينتصر في معارك العدوان والتحرير في كل العصور وأن يطرد الاستعمار، ولكن ما أخشاه هو مخاطر الانقسام وإشعال نيران الفتن باسم الدين أو باسم الديمقراطية من اللاهثين على السلطة.

من هنا يبقى عبدالناصر في الذاكرة رغما عن الأعداء. يقول السيد سامي شرف مدير مكتب الزعيم جمال عبدالناصر في مذكراته: إن ثورة ٢٣ يوليو ١٩٥٢ نسبت إلى شخصية الزعيم جمال عبدالناصر فعلا وقولا فهو زعيمها التاريخي باعتبار مصر بالنسبة لناصر (أم العرب) بل هي كحبّات المطر على أرض عطشى بالخير والنماء، إلى أن جاء عبدالناصر في شموخ وعزة وكرامة يروي عطش المصريين إلى الحرية وقد استطاع أن يصحح مسار التاريخ ويعيد الحق إلى أصحابه. وكان عبدالناصر بمثابة الفارس الذي امتطى جواده في نضال وكفاح ونهض بمصر وأمته العربية من سبات الموت إلى عنفوان الحياة، وقد اختار لنفسه ولأمته ألا تكون تابعة لهذا أو ذاك، لم يكن عبدالناصر أنانيا ولم يكن يعمل من اجل الشهرة أو التفوق على الآخرين، بل كان رجلا وقائدا استطاع تحقيق مشروع النهضة المصرية والعربية، وانتصر عبدالناصر وكان بمثابة فرح لنا، ولكن مؤامرة عدوان (١٩٦٧) أثقلت الحمولة عليه، ولكنه كان فارسا وأبى إلا أن يتحمل المسؤولية وحده، وحمل على كاهله كل خطاياه بعد ستة أيام من العدوان الذي شاركت فيه دول كبرى بأسلوب الخداع مع إسرائيل.

ورغم ذلك صمم القائد عبدالناصر أن يمهد للنصر من جديد، ويقول سامي شرف: كنا نتمنى أن يكون معنا ليشاهد ما صنعت يداه، ولكن تلك إرادة الله وهكذا رحل القائد وترجل عن حصانه. لقد حمل الزعيم الخالد مشعل القومية العربية صادقا وسار نحو تحقيق أهدافه ستة محددة واضحة أعلنها منذ اليوم الأول وبدأ التطبيق في أقل من شهر سعيا لإنصاف المجتمع وبناء مصر العربية القوية المستقلة تحت شعار ظل يطبقه حتى يوم ٢٨ سبتمبر ١٩٧٠، وأعني به الحرية والاشتراكية والوحدة. قبل أن يرحل كان قد استطاع بحب وثقة الشعب المصري أن يبني دولة مستقلة قوية زراعيا وصناعيا، ألف مصنع منتج، وطائرات وصواريخ وحديد وصلب وألمنيوم، ومشروع نووي وإعادة بناء القوات المسلحة بأحدث المعدات وأساليب التدريب التي خاضت بها مصر حرب أكتوبر المجيدة واقتصاد حقق نسبة نمو حقيقي ٧,٦٪ بحسب تقرير البنك الدولي.

ومن يقول إن عبد الناصر قد هزم فهو يتكلم من واد آخر، والواضح هنا هو أن الآخرين قد عملوا على تحقيق مصالحهم وأكثرها ذاتية، ولذا فقد جاهدوا ليضعوا العراقيل أمام عبدالناصر فكانوا بمثابة وبال على الأمة العربية وربما أكثر أثرا عليها من الأعداء الخارجيين ومثلهم مع الأسف يسمون أنفسهم رجالا.

هذه حكاية يرويها نجل الزعيم خالد عبدالناصر. يروي خالد جمال عبدالناصر أن والده اصطحبهم في زيارة لمنزل أم كلثوم فكان خالد وإخوته في حالة اندهاش من الفارق الشاسع بين منزلها ومنزلهم.. هكذا؟ فرد عليه والده في هدوء: يا (خلود) أم كلثوم مطربة وفنانة معروفة، لكن أنا مجرد موظف بدرجة رئيس وكل واحد لازم يعيش على قده.. ولكم أن تعرفوا أن خالد جمال عبدالناصر كان يبحث عن عمل وهو في عامه الثاني والستين رافضا استغلال تاريخ والده. لم يورث عبد الناصر أولاده مالا لكنه ترك لنا جميعا عزة النفس والعفاف والكرامة والذاكرة الوطنية فها هو الفنان علي عبدالعال الذي لا يعرفه الكثيرون، وهو من واكب الأفلام المصرية القديمة (أبيض وأسود)، ولكن لنذهب إلى حكايته مع الزعيم الخالد جمال عبدالناصر. هذا الفنان تبرع بجميع ممتلكاته لبناء السد العالي.. أرسل رسالة إلى جمال عبدالناصر.. محتوى الرسالة تبرع بكل ما يملك من أموال سائلة وعقارات ومحلات تجارية ومجوهرات، وذلك مساهمة في بناء السد العالي مرفقا للرئيس عبدالناصر شيكا بقيمة كل ما تبرع به بصفة جمال عبدالناصر رئيسا للجمهورية العربية المتحدة.. يندهش الزعيم من هذه الرسالة التي كادت تطيش بعقله من هذا الفنان الذي تبرع بكل ما يملك مساهمة منه في بناء السد العالي، وهنا ظل الزعيم جمال عبدالناصر يستعلم عن هذا الفنان حتى عرف أنه ذلك الفنان البدين الذي يظهر في أفلام علي الكسار وأيضا مشهد أو اثنين أو ثلاثة في أفلام كثيرة، فهو الفنان في فيلم (سي عمر) مع نجيب الريحاني، والمنتج مع فريد الأطرش في فيلم (لحن الخلود)، والمخرج في فيلم (يا حلاوة الحب) مع محمد فوزي. وظهر في فيلم (لحن الوفاء) مع عبدالحليم حافظ، وعرف عنه انه فنان بسيط في أدواره على الشاشة لكنه يملك عن والده محلات تجارية هو وشقيقه الوحيد، وهو أحد رجال الجيش المصري.. وبالفعل تبرع بكل ما يملك. وترك محلا تجاريا واحدا لأهل بيته وكان ذلك مفاجأة لكل من علم بالأمر.. فهو فنان من فناني الظل ولا يعرفه الكثيرون، وأيا كانت ثروته فهو أيضا لا يريد بتبرعه هذه شهرة، فقد اشترط في رسالته ألا يعرف عنها أحد من الصحفيين ما زاد في دهشة جمال عبدالناصر ومن معه، فكانت دهشة مع إعجاب وتقدير لهذا الرجل الوطني الذي عجزت عبارات الشكر والتقدير أن توفيه حقه.

لقد تبرع كثير من الفنانين والمشاهير في مجالات كثيرة لصالح مصر ولكن لم يكن تبرعهم بكل ما يملكون، بل بجزء بسيط أو كبير، ولكن يظل جزءا من ثروتهم، ثم معظم من تبرع من مشاهير المجتمع سواء في الفن أو الرياضة أو رجال الأعمال والاقتصاد في الدولة، إلا أن من تبرع بكل ما يملك -ذلكم هو الفنان (علي عبد العال)- يختلف عنهم جميعا.. وعلى الفور أرسل الزعيم جمال عبدالناصر رسالة يشكره فيها ويطلب أن يتشرف برؤيته في مكتبه، وقد جاء الفنان علي عبدالعال لزيارة الزعيم جمال عبدالناصر في مكتبه وكان الزعيم جمال عبدالناصر في شرف استقباله ومعه المشير عبدالحكيم عامر وعدد كبير من رجال قيادة الثورة والجيش، وما إن رأى الفنان هذا الاستقبال المهيب حتى انهمرت دموعه وأمسك بيد الزعيم جمال عبدالناصر ثم قال له الزعيم جمال عبدالناصر: «أضحكت الملايين وأبكيت جمال عبدالناصر بوطنتيك». ويشاء الله السميع العليم أن يرحل الفنان علي عبدالعال بعد عدة أشهر اثر أزمة قلبية مفاجئة يوم ١٨ نوفمبر ١٩٦١، وعندما علم الزعيم جمال عبدالناصر بكى عليه ونعاه في الجريدة الرسمية باسمه وباسم رجال قيادة الثورة والجيش وباسم مصر وشعبها. رحم الله هذا الفنان الذي لم نر مثله في إخلاصه لوطنه.. فقد أحب بلده فعلا وليس قولا من دون أي ضجيج.

ومسك الختام في ذكرى رحيل القائد جمال عبدالناصر: هذه أقوال قالها زعماء العالم عن عبدالناصر:

- لم يكن الرئيس الراحل جمال عبدالناصر زعيما كبيرا للوطن العربي فقط، ولكنه أيضا كان أحد كبار رجال الدولة المعاصرين.. دخل التاريخ وكتب اسمه بجانب أسماء أكبر الرجال.. إن العالم فقد بموته رئيسا كبيرا، وان قبرص وأنا شخصيا فقدنا فيه صديقا مخلصا، فقد كان لي شرف صداقته، وعرفته منذ مدة طويلة، وسمحت لي هذه المعرفة أن أقدر فيه صفاته العديدة ومنها قبل كل شيء رجولته بكل عمق هذه الكلمة. (الأسقف مكاريوس رئيس قبرص الأسبق)

- إن الرئيس جمال عبدالناصر قدم لبلاده وللوطن العربي بأسره خدمات لا نظير لها بذكائه الثاقب وقوة إرادته وشجاعته الفريدة، ذلك انه عبر مرحلة من التاريخ أقسى وأخطر من أي مرحلة أخرى لم يتوقف عن النضال في سبيل استقلال وشرف وعظمة وطنه والوطن العربي بأسره... شارل ديجول (رئيس جمهورية فرنسا الأسبق).

- إن وفاة عبدالناصر كارثة عظيمة حلت بالوطن العربي، لقد كان من أبرز زعماء الأمة العربية ومن أشرف زعمائها الخالدين. الشيخ صباح السالم الصباح (أمير دولة الكويت الراحل).

- إن وفاة عبدالناصر خسارة فادحة للعالم وللحركة الثورية العربية في وقت تحاك من حولها مؤامرات الامبريالية. لقد مات ثوري فذ من قادة القرن العشرين. فيدل كاسترو (قائد الثورة الكوبية).

- كان لديّ موعد قد تأخر ربع قرن مع رجل رفعت رأسي من بعيد كي يراه، ثم حالت ظروف قاهرة بينه وبيني لقائه، وحين جئت إلى مصر كان من سوء حظي أن جمال عبد الناصر لم يعد هناك. سأزور في مصر ثلاثة أماكن: الأهرامات والنيل وضريح الرئيس جمال عبدالناصر. نيلسون مانديلا (من كلمة ألقاها عند تكريمه في جامعة القاهرة عام ١٩٩٥).

نقاط على حروف كلمة جلالة الملك

بقلم:

د. نبيل العسومي

كانت الدورة الـ٧٥ لانعقاد الجمعية العامة للأمم المتحدة في نيويورك فرصة حقيقية سنوية للتواصل بين زعماء العالم في مختلف القارات، ولذلك فإن الكلمات التي تلقى تعبر عن سياسات ومواقف الدول من القضايا الدولية تعد مرجعا مهما لتقييم السياسة الدولية.

ولا شك أن كلمة حضرة صاحب الجلالة الملك حمد بن عيسى آل خليفة ملك مملكة البحرين المفدى أيده الله أمام أعمال هذه الدورة عبر الاتصال المرئي لخصت رؤية مملكة البحرين حول قضايا الإنسان في كل مكان وأولويات البشر في الكرة الأرضية، ويمكن أن نتوقف في هذه الكلمة عند ٥ محاور مهمة:

الأول: التزام البحرين الدائم والمستمر تجاه الأمم المتحدة باعتبارها المؤسسة الدولية التي تجتمع فيها الرؤى والمواقف التي تخدم حاضر البشرية ومستقبلها، ذلك أن العالم من دون الأمم المتحدة سيكون أكثر سوءا وضررا.

الثاني: الحرص الدائم عل تحقيق التطلعات المشروعة للشعوب في تحقيق الأمن والسلام الدوليين وبناء جسور الثقة والمحبة وصولا إلى عالم أكثر أمنا واستقرارا وسلاما، وذلك لأنه لا ازدهار ولا تقدم اقتصادي واجتماعي من دون وجود أمن وسلام ومن دون استقرار؛ فهي العناصر الأساسية التي تؤمن للبشر التقدم والنماء الاقتصادي والاجتماعي، وهذا ما آمنت وتؤمن به مملكة البحرين في ظل القيادة الحكيمة لجلالة الملك المفدى، بل إن هذه المبادئ والأهداف الإنسانية كانت في مقدمة الثوابت التي نص عليها ميثاق العمل الوطني ودستور البحرين وترجمها جلالة الملك وحكومته الرشيدة في جميع المواقف والكلمات والسياسات حتى أصبحت البحرين واحة أمن وسلام ومنارة من منارات الاستقرار والمحبة والتسامح يتعايش فيها الناس بمختلف طوائفهم وأجناسهم وأعراقهم في انسجام كبير. ولا شك أن هذه المبادئ التي جسدت الرؤية البحرينية الراسخة كانت وراء الانفتاح الذي دفع إلى التوقيع على اتفاقية تأييد السلام، وهي رسالة سياسية وحضارية تؤكد أن يد مملكة البحرين ممدودة للسلام العادل والشامل باعتباره الضمانة الوحيدة لمستقبل شعوب المنطقة جميعا ولضمان أمن الجميع واستقرارهم وبناء مستقبل الأجيال بعيدا عن الحروب والصراعات.

الثالث: تأكيد ما يمكن أن نسميه العقد الجديد لتحقيق أمل شعوب العالم في الرخاء والاستقرار، وذلك بدعم جهود الشقيقة الكبرى المملكة العربية السعودية في هذا المجال من خلال رئاستها الحالية لمجموعة العشرين، بحيث تقف البحرين وقفة لدعم هذا التوجه الذي تمثله المملكة العربية السعودية الشقيقة لتحقيق آمال الجميع في التقدم والتنمية، وكذلك المساندة التامة للجهود المتواصلة للشقيقة مصر في ترسيخ الأمن الإقليمي والحفاظ على الأمن والسلام في المنطقة والوقوف في وجه كل ما يهدد هذا الاستقرار.

الرابع: تأكيد مملكة البحرين من خلال كلمة جلالة الملك التزامها بالمحافظة على المبادئ الدولية التي نمت واستقرت عبر السنين، واحترامها لالتزاماتها الدولية في سبيل حفظ الأمن والاستقرار وحقوق الإنسان والعمل الجماعي الفعال لمواجهة التحديات والأخطار التي تواجه العالم اليوم، منها تحدي الإرهاب وتحدي الأمراض والأوبئة الفتاكة التي تعصف بالبشرية، ما يستدعي المزيد من التعاون العلمي والسياسي حتى تجتاز البشرية هذه المصائب والكوارث؛ لأن الخطر يهدد الإنسان كإنسان في كل مكان. وعلى هذا الأساس كانت مملكة البحرين في ظل القيادة الحكيمة قد واجهت هذه الجائحة الجديدة وشاركت دول العالم في تلك المواجهة ومدت يد التعاون والتنسيق مع كل دول العالم والمنظمات المختصة في مقدمتها منظمة الصحة العالمية لمواجهة هذه الكارثة الصحية، وقد كانت المعالجة البحرينية من المعالجات الفضلى في العالم بقيادة صاحب السمو الملكي الأمير سلمان بن حمد آل خليفة ولي العهد نائب القائد الأعلى النائب الأول لرئيس مجلس الوزراء بوضع خطة الطوارئ والتدابير اللازمة للتقليل من الآثار الناجمة عن هذا الوباء وفقا لأفضل الإجراءات والممارسات في العالم لحفظ صحة وسلامة الجميع، سواء كانوا مواطنين أو مقيمين من دون تمييز؛ فالخدمة الصحية تم توفيرها للجميع تأكيدا لهذه الرؤية الإنسانية ولاحترام حقوق الإنسان بالفعل وليس بمجرد الكلام.

الخامس: حرص مملكة البحرين الدائم على الدفاع عن الحق الفلسطيني المشروع من خلال العمل الجاد على إنهاء الصراع الفلسطيني الإسرائيلي وفق حل الدولتين، والأخذ بمبادرة السلام العربية بحيث تضع إسرائيل حدا لاحتلال الأراضي الفلسطينية والموافقة على إنشاء الدولة الوطنية الفلسطينية بما يشكل الخروج الآمن من هذا الصراع التاريخي الذي استنزف جهود ومقدرات المنطقة وتسبب في حروب وصراعات وانتفاضات دائمة ومستمرة منذ عام ١٩٤٨ إلى اليوم.

لقد كانت كلمة الملك المفدى كلمة منهجية لخصت بشكل مركز وواضح الثوابت التي قامت عليها مملكة البحرين باحترامها للشرعية الدولية والتعاون والتضامن مع جميع الدول من أجل إقامة عالم أفضل ومن أجل امن واستقرار شعب البحرين وغيره من شعوب المنطقة والعالم.

تلك هي صورة البحرين التي رسم ملامحها جلالة الملك من خلال مشروعه الإصلاحي الذي لا يزال إلى اليوم يشكل المرجع الأساسي والقاعدة الصلبة للسياسة البحرينية في الداخل والخارج.

خطة البنتاجون لتطوير البحرية الأمريكية

بقلم:

د. أشرف محمد كشك ○

في السابع عشر من سبتمبر ٢٠٢٠م ألقى مارك إسبر وزير الدفاع الأمريكي محاضرة في مؤسسة راند بولاية كاليفورنيا كشف خلالها عن خطة جديدة لوزارة الدفاع الأمريكية لتطوير القوات البحرية بعنوان «المستقبل إلى الأمام»، وتتلخص مضامين تلك الخطة في ثلاثة أمور، الأول: زيادة عدد السفن الأمريكية من ٢٩٣ في الوقت الراهن إلى ٣٥٥ سفينة، والثاني: تطوير الأساطيل البحرية بحيث تكون لديها القدرة على إحداث تأثيرات قاتلة من الجو والبحر وأعماق البحار من خلال تطوير سفن مقاتلة لهذا الغرض لديها القدرة على الصمود والنجاة خلال الصراعات، فضلاً عن توجيه ضربات دقيقة لمسافات أطول، وتوزيع الألغام وتأمين الإمدادات ومراقبة العدو، والثالث: أن الهدف من تلك الخطة مواجهة الصين أولاً ثم روسيا ثانيًا.

وأضاف إسبر أن الخطوات التي تقوم بها وزارة الدفاع «البنتاجون» ضمن مواجهة الخصوم والمنافسين تنهض على ثلاث ركائز أساسية هي الاستعداد والتحديث، تعزيز العلاقات مع الحلفاء والشركاء وإعادة التأهيل والإصلاح.

وواقع الأمر أن الولايات المتحدة أدركت منذ نشأتها أنه من مصادر قوة الدول مدى سيطرتها على البحار مما حدا بها إلى تأسيس سبعة أساطيل بحرية تنتشر في المفاصل البحرية الحيوية في العالم وتعزز من قوة ونفوذ الولايات المتحدة الأمريكية.

وفي تقديري أن تلك الخطة تكتسب أهمية بالغة في ضوء عدة اعتبارات أولها: النفوذ الصيني البحري المتنامي وخاصة في بحر الصين الجنوبي، الأمر الذي حدا بالولايات المتحدة إلى تعزيز نفوذها في تلك المنطقة، فوفقاً لتقرير حديث للمعهد الوطني لدراسات بحر الصين الجنوبي قامت الولايات المتحدة بنشر ٣٧٥ ألف جندي و٦٠ بالمائة من سفنها الحربية في منطقة المحيطين الهندي والهادي، كما أرسلت ثلاث حاملات طائرات، وأجرت البحرية الأمريكية ٢٢ عملية بحرية في تلك المنطقة في عهد الرئيس دونالد ترامب مقابل أربع عمليات فقط خلال عهد سلفه باراك أوباما، وثانيها: احتدام الصراعات في مفاصل بحرية تحتوي على مصالح استراتيجية للولايات المتحدة الأمريكية منها منطقة شرق البحر المتوسط والتي أضحت بمثابة «الوجه الآخر لبحر الصين الجنوبي» من حيث احتدام الصراع البحري بين عدد من الدول التي تشاطر الولايات المتحدة عضوية حلف شمال الأطلسي «الناتو» والتي تشهد نفوذًا متناميًا لروسيا في الوقت ذاته، فخلال الصراع في ليبيا وشرق المتوسط عمومًا قال الجنرال برادفورد جيرنج قائد العمليات في قيادة القوات الأمريكية في إفريقيا «أفريكوم» إن روسيا تحاول تأسيس نقاط ارتكاز رئيسية في الجناح الجنوبي لحلف الناتو، أخذًا في الاعتبار إخفاق كل من الاتحاد الأوروبي وحلف الناتو في الحد من تدفق الأسلحة إلى أطراف الصراع في ليبيا، وثالثها: إعلان إيران من آن لآخر عن تطوير قدرات بحرية منها الإعلان عن تصنيع غواصة نووية بعيدة المدى، الأمر الذي من شأنه تهديد أمن الملاحة في مضيق هرمز ذلك الممر البحري الحيوي للعديد من دول العالم، وهو ما أولته الولايات المتحدة اهتمامًا بالغًا من خلال تأسيس التحالف العسكري البحري لأمن وحماية الملاحة البحرية في الخليج العربي عام ٢٠١٩ والذي يضم ٦ دول إلى جانبها من بينها ثلاث دول خليجية.

وعلى الرغم من أن تنامي النفوذ الصيني في بحر الصين الجنوبي يعد سببًا أساسيًا في تغيير الاستراتيجية الدفاعية الأمريكية عمومًا والتي أعلن عنها وزير الدفاع الأمريكي آنذاك ليون بانيتا عام ٢٠١٢ بالقول «بحلول عام ٢٠٢٠ سيكون توزيع البحرية الأمريكية بنسبة ٦٠٪ في منطقة آسيا- الهادي و٤٠٪ في المنطقة الأطلسية، مقارنة بنسبة ٥٠٪ إلى ٥٠٪ إبان العقود الماضية». فبرأيي أنه من الخطأ اختزال الدوافع الأمريكية لتطوير قواتها البحرية في صراع بحر الصين الجنوبي بل في تنامي النفوذ الصيني عمومًا ابتداءً بانخراط الصين بشكل كبير في تطوير مرافق البنية التحتية في الدول التي تشارك في مبادرة الحزام والطريق حيث قامت بتطوير حوالي ٤٠ ميناء في ٣٥ دولة في الشرق الأوسط والخليج العربي، ومرورًا بمرافقة ٣١ سفينة صينية لحوالي ٦٦٠٠ سفينة في خليج عدن وقبالة سواحل الصومال ضمن الجهود الدولية لمكافحة القرصنة وذلك خلال الفترة من ٢٠٠٨ حتى ٢٠١٨ وتأسيس الصين قاعدة بحرية في جيبوتي عام ٢٠١٧، وانتهاء بتنامي النفوذ الصيني في القارة الإفريقية عمومًا حيث أضحت الصين هي الشريك التجاري الأول لدول القارة بمعدل ٢٠٠ مليار دولار وبقروض مستحقة بلغت ١٥٠ مليار دولار.

وفي تقديري أن التحدي البحري الروسي لا يقل أهمية عن نظيره الصيني بالرغم من وضع وزير الدفاع الأمريكي ذلك التحدي في المرتبة الثانية فخلال الاحتفال السنوي للأسطول البحري الروسي والذي حضره الرئيس الروسي فلاديمير بوتين في يوليو ٢٠٢٠ وشارك فيه أسطول البحر الأسود وأسطول بحر الشمال وأسطول المحيط الهادي وأسطول بحر قزوين، فضلاً عن الأسطول الروسي في قاعدة طرطوس الروسية، قال الرئيس بوتين إن «البحرية الروسية ستمتلك أسلحة نووية هجومية أسرع من الصوت، وغواصات نووية مسيرة».

ومع التسليم بمضامين تلك الخطة الأمريكية الطموحة لتطوير القوات البحرية فإنها تواجه معوقات، منها الدعم المالي لذلك وهو ما أشار إليه وزير الدفاع الأمريكي صراحة بالقول «تنفيذ خطة كهذه يتطلب إنفاق عشرات المليارات من الدولارات بالإضافة إلى زيادة ميزانية البحرية الأمريكية من الآن حتى عام ٢٠٤٥»، فضلاً عن الفجوة مع الصين والتي تمتلك حتى الآن حوالي ٣٥٠ سفينة وغواصة، ليس هذا فحسب بل في نوعية التسلح البحري الصيني حيث تشير التقارير إلى سعي الصين لتصنيع الغواصات الروبوتية والتي يصعب كشفها والتي تعتمد على أنظمة الذكاء الاصطناعي مقارنة بغواصات الديزل والغواصات النووية، كما تعد الصين أكبر دولة تقوم بتصنيع السفن في العالم ويتوقع أن يصل عدد السفن التي تملكها ٤٠٠ سفينة، مع الأخذ في الاعتبار التفوق الأمريكي النوعي سواء بامتلاك الولايات المتحدة ١١ حاملة طائرات أو بالنظر إلى حجم السفن الأمريكية مقارنة بنظيرتها الصينية.

ومع أهمية الخطة الأمريكية لتطوير القوات البحرية فلا شك أن لها أبعادًا إقليمية واستراتيجية مهمة في ظل الصراعات الراهنة التي أضحت جلها تدور حول النفوذ والسيطرة على البحار في ظل عدم وجود قوة إلزامية دولية تجبر الدول على الالتزام بمضامين المواثيق الدولية التي تنظم حقوق الدول في تلك البحار، ويقدم الصراع في شرق البحر المتوسط نموذجًا على ذلك مما يعزز من أهمية القوة البحرية.

ومجمل القول أن القوى الكبرى لديها قناعة تامة بأن السيطرة على البحار لا تزال من أسس القوة والنفوذ وهو ما يفسر توقيت الخطة الأمريكية التي لن تكون الأخيرة بل سوف تتبعها دول وقوى أخرى.

○ مدير برنامج الدراسات الاستراتيجية والدولية بمركز البحرين للدراسات الاستراتيجية والدولية والطاقة «دراسات»

إجراءات تطوير «العمل المرن» حماية للسوق البحريني وتعزيزًا للتنافسية

04

«ألبا»: ملتزمون بإنتاج 1.5 مليون طن نهاية العام

06

ALAYAM

الأيام

ستبدي لك الأيام ما كنت جاهلاً ويأتيك بالأخبار من لم تزود

رئيس مجلس الإدارة
نجيب يعقوب الحمر
najeb@alayam.com

رئيس التحرير
عيسى الشايجي
alshaiji@alayam.com

مدير التحرير
جاسم منصور
jm1111@alayam.com

210 فلوس شاملة القيمة المضافة

6 084010 110014

الإثنين 11 صفر 1442 ـ العدد 11496
Monday 28th September 2020 – No. 11496

°37

16 صفحة. 210 فلوس
www.alayam.com

سمو ولي العهد خلال الاجتماع عن بُعد

تنويع قاعدة الاقتصاد الوطني.. ولي العهد:

توظيف التكنولوجيا في القطاعات الاقتصادية

أكد صاحب السمو الملكي الأمير سلمان بن حمد آل خليفة ولي العهد نائب القائد الأعلى النائب الأول لرئيس مجلس الوزراء، أن مملكة البحرين تواصل تنويع قاعدة اقتصادها الوطني من خلال تعزيز إسهامات القطاعات الحيوية، بما يدفع عجلة النمو الاقتصادي ويسهم في خلق المزيد من الفرص النوعية وتحقيق الأهداف المنشودة.

وأوضح سموه لدى لقائه، أمس عن بُعد، محمد بن محفوظ العارضي رئيس مجلس الإدارة التنفيذي لبنك إنفستكورب، أن العمل مستمر لتعزيز توظيف التقنيات التكنولوجية في مختلف القطاعات الاقتصادية.

03

66 ألف عامل وافد صحّحوا أوضاعهم.. العبسي لـ«الأيام»:

280 عاملاً أجنبيًا يفقدون وظائفهم أو تلغى تصاريحهم يوميًا

تمام أبوصافي:

كشف الرئيس التنفيذي لهيئة تنظيم سوق العمل أسامة بن عبدالله العبسي أن الهيئة قامت بتصحيح أوضاع 66 ألف عامل وافد منذ إطلاق فترة تصحيح الأوضاع في مارس الماضي وحتى الآن، مؤكدًا أن أعداد العمالة المخالفة لم تشهد ازديادًا، بل انخفضت.

وقال العبسي في تصريح لـ«الأيام» إن أعداد العمال الأجانب الذين فقدوا وظائفهم أو أُلغيت تصاريحهم، منذ بدء الجائحة وحتى الآن، قد بلغت نحو 57750 عاملاً وعاملة، أي بما يعادل 280 عاملاً يوميًا.

وأشار العبسي إلى أن جميع القرارات التي جاءت بعد هذا التحوّل في أوضاع العديد من العمالة الوافدة، بسبب جائحة كورونا (كوفيد-19)، قد مكّنت الهيئة من احتواء هذه الأعداد. وقال العبسي: «الخطوات التي اتخذتها الحكومة الصادرة عن مجلس الوزراء، بشأن إطلاق فترة تصحيح الأوضاع الممتدة حتى نهاية العام، قد مكّنتنا من استيعاب هذه الأعداد وتصحيح أوضاعها».

04

أسامة العبسي

تعزيز التعاون الصحي مع الإمارات.. رئيس «الأعلى للصحة»:

ضبط الإنفاق على الخدمات الصحية واستقطاب الكوادر

أكد رئيس المجلس الأعلى للصحة الفريق طبيب الشيخ محمد بن عبدالله آل خليفة أن الخطة الوطنية للصحة في مملكة البحرين ترتكز خلق نظام صحي يتسم بالكفاءة والاستدامة، ويعطي الحرية للمريض في اختيار مقدم الخدمة الصحية له، واعتماد منهج الرعاية الصحية المتكاملة والمستدامة، ورفع مستوى جودة وسلامة خدمات الرعاية الصحية وضمان استمراريتها، وضبط أوجه الإنفاق على الخدمات الصحية وطرق تمويلها، واستقطاب الكوادر الطبية المؤهلة، وتشغيل نظم فعّالة وقوية للمعلومات الصحية والصحة الإلكترونية، وتفعيل الحوكمة بشكل يحدّد الأدوار القيادية للمؤسسات.

وأشار خلال افتتاحه أعمال منتدى «المبادرات المشتركة بين مملكة البحرين وهيئة الصحة بدبي»، أمس، إلى استدامة التعاون الثنائي في تعزيز التعاون الصحي والطبي المشترك بين البحرين ودولة الإمارات.

02

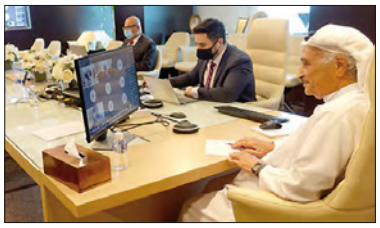

الشيخ محمد بن عبدالله خلال المنتدى مع هيئة الصحة في دبي

حسم آلية عقد جلسات النيابي على طاولة هيئة المكتب

نوّاب يدفعون لعقد الجلسات في القاعة

غالب أحمد:

ذكر مصدر نيابي أن التوجّه الحالي مع قرب بدء دور الانعقاد النيابي يصبّ في إقامة جلسات المجلس بالنظام الإلكتروني «عن بُعد»؛ وذلك لاستمرار الأسباب التي أدّت إلى استبدال النظام الاعتيادي بالنظام الإلكتروني تطبيقًا للإجراءات الاحترازية في مواجهة انتشار فيروس «كورونا».

وأشار المصدر إلى أن حسم آلية عقد الجلسات سيكون على طاولة هيئة المكتب خلال الأيام القادمة، مشيرًا إلى أن عددًا من النواب يدفع إلى إقامة الجلسات بالنظام الاعتيادي مع تطبيق الإجراءات الاحترازية وتطبيق مبدأ التباعد الاجتماعي.

08

تسجيل 586 إصابة وتعافي 635

إصابات «كورونا» تتخطى الـ 4% من سكان البحرين

محمد بحر:

أظهرت إحصاءات أن إصابات فيروس كورونا المستجد في مملكة البحرين تجاوزت 4٪ من إجمالي سكان المملكة، وبلغ مجموع الإصابات حتى اللحظة 68775 حالة، فيما تعافت 62252 حالة، وبلغ عدد الوفيات بسبب مضاعفات الفيروس 241 حالة.

وكشفت الإحصائية –التي نشرها موقع «Worldmeter»– أن عدد سكان المملكة بلغ مليونًا وسبعمائة ألف نسمة.

إلى ذلك، سجّلت وزارة الصحة 586 حالة قائمة جديدة، منها 144 حالة لعمالة وافدة، و433 حالة لمخالطين لحالات قائمة، و9 حالات قادمة من الخارج، فيما تعافت 635 حالة إضافية، ليصل العدد الإجمالي للحالات المتعافية إلى 62887.

وأشارت وزارة الصحة الى انه تطوع 700 متطوع في 5 أيام بعد الإعلان عن 1700 لقاح إضافي ضمن التجارب السريرية للقاح فيروس كورونا بعد بلوغ المملكة هدف 6000 متطوع.

أعلن عن فرصة أخيرة لتشكيل الحكومة.. ماكرون:

أمل وحزب الله سبب أزمة لبنان

ماكرون يتحدث للصحفيين بشأن الأزمة السياسية في لبنان

باريس / بيروت – وكالات:

أكد الرئيس الفرنسي إيمانويل ماكرون، الأحد، أن حركة أمل وحزب الله سبب تعثر تشكيل الحكومة اللبنانية، مشيرًا إلى أنه أمهل زعماء لبنان 4 إلى 6 أسابيع لتشكيل حكومة.

وفي كلمة بشأن الوضع في لبنان، قال الرئيس الفرنسي إن حزب الله لا يمكن أن يستمر كميليشيات مسلحة وحزب سياسي، مشيرًا إلى أن حزب الله يجب أن ينهي دوره العسكري في سوريا.

وأكد الرئيس الفرنسي أن ميليشيات حزب الله هي من تقرّر كل شيء في لبنان، لافتًا إلى أن حركة أمل وحزب الله سبب تعثر تشكيل الحكومة.

من ناحية ثانية، قال الجيش اللبناني إن اثنين من أفراد قوات الأمن قُتلا في تبادل لإطلاق النار مع متشدّدين في شمال البلاد، في ساعة متأخرة من مساء السبت.

وذكر الجيش في بيان، أمس الأحد، أن العسكريين قُتلا عندما فتح المتشدّدون النار على نقطة تفتيش للجيش في منطقة عرمان، شمال غرب لبنان. وقُتل أحد المتشدّدين وفرّ الآخرون.

تتجه لتسريح 20% من موظفيها

1.9 مليار دولار خسائر «الخطوط القطرية»

أعلنت الخطوط الجوية القطرية، أمس الأحد، تسجيلها خسائر فادحة قاربت ملياري دولار، وذلك للسنة المالية المنتهية في 31 مارس.

وأبلغت الخطوط الجوية القطرية، الأحد، عن خسائر بلغت سبعة مليارات ريال، أي ما يعادل 1.92 مليار دولار، وذلك للسنة المالية المنتهية في 31 مارس.

وكشفت الشركة عن تلقيها دعمًا من الحكومة القطرية بمبلغ وصل إلى 7.3 مليار ريال.

وكانت الناقلة القطرية قد أعلنت، في يونيو الفائت، عزمها تسريح ما لا يقل عن 20 في المائة من موظفي الشركة، وإبقاء طائرات «إيرباص إيه 380» دون تحليق حتى أواخر 2021.

ملك الأردن يصدر مرسومًا بحلّ مجلس النوّاب

12

وصول أول شحنة أغنام حيّة من جنوب أفريقيا

06

مرسوم ملكي بتعيين نائب رئيس تنفيذي في الهيئة الوطنية للنفط

صدر عن حضرة صاحب الجلالة الملك حمد بن عيسى آل خليفة، عاهل البلاد المفدى حفظه الله ورعاه، مرسوم رقم (63) لسنة 2020 بتعيين نائب رئيس تنفيذي في الهيئة الوطنية للنفط والغاز، جاء فيه:

المادة الأولى:

يُعين افيحان محمد ناصر الفيحاني نائبًا للرئيس التنفيذي للسياسات والرقابة في الهيئة الوطنية للنفط والغاز بدرجة وكيل مساعد.

المادة الثانية:

على وزير النفط تنفيذ أحكام هذا المرسوم، ويُعمل به من تاريخ صدوره، ويُنشر في الجريدة الرسمية.

الملك يصدر مرسومًا بتعيين مدير عام في هيئة جودة التعليم

صدر عن حضرة صاحب الجلالة الملك حمد بن عيسى آل خليفة، عاهل البلاد المفدى حفظه الله ورعاه، مرسوم رقم (62) لسنة 2020 بتعيين مدير عام في هيئة جودة التعليم والتدريب، جاء فيه:

المادة الأولى: يُعين الدكتور طارق محمد السندي مديرًا عامًا للإطار الوطني للمؤهلات والامتحانات الوطنية في هيئة جودة التعليم والتدريب بدرجة وكيل مساعد.

المادة الثانية: على النائب الأول لرئيس مجلس الوزراء تنفيذ هذا المرسوم، ويُعمل به من تاريخ صدوره، ويُنشر في الجريدة الرسمية.

البحرين تعزي الرئيس الأوكراني بضحايا تحطم الطائرة

بعث حضرة صاحب الجلالة الملك حمد بن عيسى آل خليفة عاهل البلاد المفدى ببرقية تعزية ومواساة إلى فخامة الرئيس فلاديمير زيلينسكي رئيس أوكرانيا، وذلك في ضحايا حادث تحطم طائرة عسكرية تابعة للجيش الأوكراني بالقرب من خاركيف شرق البلاد والذي أسفر عن سقوط العشرات من الضحايا.

أعرب جلالته حفظه الله ورعاه في البرقية عن خالص التعازي وصادق المواساة لفخامته ولذوي الضحايا ولشعب أوكرانيا الصديق في هذا المصاب الأليم، راجيًا للضحايا الرحمة والمغفرة.

كما بعث صاحب السمو الملكي الأمير خليفة بن سلمان آل خليفة رئيس الوزراء برقية تعزية ومواساة إلى فخامة الرئيس فلاديمير زيلينسكي رئيس أوكرانيا، وذلك في ضحايا حادث تحطم طائرة عسكرية تابعة للجيش الأوكراني بالقرب من خاركيف شرق البلاد، والذي أسفر عن سقوط العشرات من الضحايا.

أعرب سموه فيها عن خالص التعازي وصادق المواساة لفخامته ولذوي الضحايا ولشعب أوكرانيا الصديق في هذا المصاب الأليم، راجيًا للضحايا الرحمة والمغفرة.

كما بعث صاحب السمو الملكي رئيس الوزراء الموقر برقية تعزية ومواساة مماثلة إلى دينيس شميهال رئيس وزراء أوكرانيا.

وبعث صاحب السمو الملكي الأمير سلمان بن حمد آل خليفة ولي العهد نائب القائد الأعلى النائب الأول لرئيس مجلس الوزراء برقية تعزية ومواساة إلى فخامة الرئيس فلاديمير زيلينسكي رئيس أوكرانيا، وذلك في ضحايا حادث تحطم طائرة عسكرية تابعة للجيش الأوكراني بالقرب من خاركيف شرق البلاد والذي أسفر عن سقوط العشرات من الضحايا، أعرب سموه في البرقية عن خالص التعازي وصادق المواساة لفخامته ولذوي الضحايا ولشعب أوكرانيا الصديق في هذا المصاب الأليم، راجيًا للضحايا الرحمة والمغفرة.

كما بعث صاحب السمو الملكي ولي العهد نائب القائد الأعلى النائب الأول لرئيس مجلس الوزراء برقية مماثلة إلى رئيس وزراء أوكرانيا دينيس شميهال.

ولي العهد يصدر قرارًا بتعيين مديرين في وزارة العمل والتنمية الاجتماعية

صدر عن صاحب السمو الملكي الأمير سلمان بن حمد آل خليفة ولي العهد النائب الأول لرئيس مجلس الوزراء قرار رقم (24) لسنة 2020 بتعيين مديرين في وزارة العمل والتنمية الاجتماعية جاء فيه:

المادة الأولى:

يُعيّن في وزارة العمل والتنمية الاجتماعية كل من:

1- عقيل عبدعلي بوحسين مديرًا لإدارة الموارد البشرية والمالية.

2- مصطفى عقيل عبدالله الشيخ جعفر مديرًا لإدارة التفتيش والسلامة المهنية.

المادة الثانية:

على وزير العمل والتنمية الاجتماعية تنفيذ أحكام هذا القرار، ويعمل به من تاريخ صدوره، وينشر في الجريدة الرسمية.

وزير الإسكان يبحث احتياجات الدائرة الثانية مع النائب النفيعي

استقبل المهندس باسم بن يعقوب الحمر وزير الإسكان بمكتبه في ديوان الوزارة النائب إبراهيم النفيعي عضو مجلس النواب، لبحث عدد من المواضيع المتعلقة بالدائرة الثانية في محافظة المحرق والمواضيع ذات الاهتمام المشترك، والتي من شأنها تعزيز التعاون والتنسيق بين وزارة الإسكان ومجلس النواب، وذلك لتنفيذ البرامج الإسكانية التي تكفل توفير السكن الملائم لجميع المواطنين.

وتطرّق اللقاء إلى تعزيز التعاون المشترك بين وزارة الإسكان ومجلس النواب، ودعم خطط الوزارة لتلبية الطلبات المدرجة على قوائم الانتظار، من خلال تسريع وتيرة العمل بالمشاريع الإسكانية المدرجة على خطط الوزارة، كما جرى استعراض سير المشاريع الإسكانية قيد التنفيذ في مدن البحرين الجديدة، وخطط الوزارة لتلبية الطلبات الإسكانية بمحافظات المملكة ومنها محافظة المحرق، وفي ختام اللقاء، قدم النائب إبراهيم النفيعي عضو مجلس النواب خالص شكره وتقديره للوزير على جهوده الملموسة في توفير السكن الاجتماعي للمواطنين، مبديًا استعداده للتعاون مع الوزارة لتنفيذ تلك الخطط والمشاريع بحسب الجداول الزمنية الموضوعة لها.

«استخدام الذكاء الاصطناعي لتعزيز استمرارية التعلم وجودته»

«اليونسكو» تفتح الترشح للمنافسة على جائزة اليونسكو «الملك حمد»

أعلنت منظمة الأمم المتحدة للتربية والعلم والثقافة «اليونسكو» عن فتح باب التقدم للمنافسة على جائزة اليونسكو – الملك حمد بن عيسى آل خليفة لاستخدام تكنولوجيات المعلومات والاتصال في مجال التعليم في دورتها الثانية عشرة للعام 2020م، والموجهة للأفراد والمؤسسات والمنظمات غير الحكومية على الصعيد الدولي، حيث سيكون موضوع الجائزة لهذا العام هو «استخدام الذكاء الاصطناعي لتعزيز استمرارية التعلم وجودته»، كما سيكون الموعد النهائي لتقديم ملفات الترشح لنيل الجائزة هو 18 ديسمبر 2020م.

وبهذه المناسبة، أكد الدكتور ماجد بن علي النعيمي وزير التربية والتعليم، على الأهمية البالغة لهذه الجائزة العالمية التي تفضل بها حضرة صاحب الجلالة الملك حمد بن عيسى آل خليفة عاهل البلاد المفدى حفظه الله ورعاه، وتبنتها منظمة اليونسكو، وذلك لدورها الفعّال في مكافأة المبادرات الهادفة إلى نشر التعليم الجيد لجميع الفئات عبر استخدام تكنولوجيا المعلومات والاتصال، بما يجعلها منسجمةً مع أهداف اليونسكو ومع توجهات مملكة البحرين في مجال التعلم الرقمي، مشيرًا إلى أن العدد المتزايد من المشاركات من مختلف دول العالم في هذه الجائزة التي تبلغ هذا العام دورتها الثانية عشرة يدل على أهميتها في خدمة الإنسانية من خلال التعليم.

وأوضح الوزير أن الجائزة تسلّط الضوء في دورتها لهذا العام على دور الذكاء الاصطناعي في ضمان استمرارية التعلم وجودته للجميع، خصوصًا في ظل الظروف الاستثنائية التي فرضتها جائحة كورونا كوفيد-19، والتي أدت إلى الاعتماد على التعلم عن بُعد باستخدام التكنولوجيات الحديثة، حيث تكافئ الجائزة المبادرات الهادفة إلى إيصال التعليم الجيد لجميع الفئات باستخدام التقنيات الحديثة، وضمان تكيّفها مع الاحتياجات الخاصة لكل المتعلمين، وهو ما يتناسب مع التحولات التي يشهدها العالم اليوم.

وتدعو اليونسكو الأفراد والمؤسسات والمنظمات غير الحكومية للتوجه إلى اللجان الوطنية لليونسكو في بلدانهم، أو للمنظمات غير الحكومية التي ترتبط بشراكة رسمية مع اليونسكو، للاستفسار عن أية معلومات بهذا الشأن، وتعبئة نموذج الترشيح الالكتروني، حيث تقدم الطلبات والترشيحات باللغتين الانجليزية والفرنسية.

وزير الخارجية يتسلم نسخًا من أوراق اعتماد عدد من السفراء

تسلّم وزير الخارجية عبداللطيف بن راشد الزياني، أمس الأحد الموافق 27 سبتمبر 2020م، نسخًا من أوراق اعتماد عدد من سفراء الدول المعينين لدى مملكة البحرين، وذلك عبر الاتصال الالكتروني المرئي، بمشاركة الدكتور الشيخ عبدالله بن أحمد آل خليفة وكيل وزارة الخارجية للشؤون الدولية، والدكتورة الشيخة رنا بنت عيسى بن دعيج آل خليفة وكيل وزارة الخارجية.

وقد تسلم وزير الخارجية نسخة من أوراق اعتماد السفير مارسيلو جيلاردوني، سفير جمهورية الأرجنتين المعيّن لدى مملكة البحرين والمقيم في الرياض.

وتسلم أيضًا نسخة من أوراق اعتماد السفير ديميتار إيفانوف أبجييف، سفير جمهورية بلغاريا المعين لدى مملكة البحرين والمقيم في الرياض.

وتسلم وزير الخارجية كذلك نسخة من أوراق اعتماد السفير يان راينهولد، سفير جمهورية استونيا المعيّن لدى مملكة البحرين والمقيم في أبوظبي.

كما تسلم كذلك نسخة من أوراق اعتماد السفير شوكت علي سودهن، سفير جمهورية موريشيوس المعين لدى مملكة البحرين والمقيم في أبوظبي.

وقد رحّب وزير الخارجية بالسفراء المعينين لدى مملكة البحرين، مشيدًا بالمستوى المتميز لعلاقات الصداقة والتعاون التي تربط مملكة البحرين بدولهم الصديقة وما تتسم به من نمو مستمر، مؤكدًا حرص مملكة البحرين الدائم على الارتقاء بهذه العلاقات نحو مستويات أشمل على كل الأصعدة، متمنيًا لهم دوام التوفيق والسداد في مهامهم الدبلوماسية الجديدة.

من جانبهم، أعرب السفراء عن اعتزازهم الكبير بتقديم نسخة من أوراق اعتمادهم إلى الدكتور عبداللطيف بن راشد الزياني، منوهين بتطور علاقات التعاون والتنسيق الثنائي المشترك التي تربط بين دولهم ومملكة البحرين، مؤكدين تطلعهم إلى تعزيز هذه العلاقات وتطويرها في شتى المجالات بما يعود بالنفع والفائدة على الجميع ويلبي المصالح المشتركة.

خلال افتتاحه منتدى التعاون الصحي بين البلدين.. رئيس «الأعلى للصحة»:

توسيع مبادرات التعاون الصحي بين البحرين والإمارات

افتتح رئيس المجلس الأعلى للصحة الفريق طبيب الشيخ محمد بن عبدالله آل خليفة أعمال منتدى (المبادرات المشتركة بين مملكة البحرين وهيئة الصحة بدبي)، والذي انعقد صباح أمس الأحد عن طريق تقنية الاتصال المرئي، وذلك بمشاركة نخبة من المسؤولين في القطاع الصحي في مملكة البحرين ومدينة دبي بالإمارات العربية المتحدة الشقيقة.

وأكد رئيس المجلس الأعلى للصحة، خلال رعايته افتتاح المنتدى، أنّ هذا المنتدى يأتي في إطار التنسيق الدائم والتعاون المشترك بين مملكة البحرين ودولة الإمارات العربية المتحدة الشقيقة في مختلف المجالات في ظل العلاقات الأخوية الراسخة والمتينة بين البلدين، والتي تحظى برعاية كريمة من حضرة صاحب الجلالة الملك حمد بن عيسى آل خليفة عاهل البلاد المفدى، ودعم من صاحب السمو الملكي الأمير خليفة بن سلمان آل خليفة رئيس الوزراء الموقر، وصاحب السمو الملكي الأمير سلمان بن حمد آل خليفة ولي العهد نائب القائد الأعلى النائب الأول لرئيس مجلس الوزراء، ودولة الإمارات العربية المتحدة الشقيقة، بقيادة صاحب السمو الشيخ خليفة بن زايد آل نهيان، رئيس الدولة، ومؤازرة صاحب السمو الشيخ محمد بن راشد آل مكتوم نائب رئيس الدولة رئيس مجلس الوزراء حاكم دبي ودعم من قبل صاحب السمو الشيخ محمد بن زايد آل نهيان ولي عهد أبوظبي نائب القائد الأعلى للقوات المسلحة.

وأوضح الشيخ محمد بن عبدالله آل خليفة بأن هذا المنتدى يمثل فرصة سانحة للتعريف بمستجدات المبادرات الوطنية الهادفة لتعزيز قطاع الصحة في مملكة البحرين ودبي، وفي مقدمتها برنامج الضمان الصحي الوطني الذي يهدف إلى تحسين جودة وكفاءة الخدمات الصحية، حيث إن المجلس الأعلى للصحة يباشر العمل في هذا المشروع بشكل منهجي ومدروس.

وقال في هذا الصدد: «إنّنا سعداء للغاية باستمرار واستدامة التعاون الثنائي في تعزيز التعاون الصحي والطبي المشترك بين مملكة البحرين ودولة الإمارات العربية المتحدة في مختلف المجالات، وخصوصًا في النظم المطبقة في إدارة الضمان الصحي، وتسليط الضوء على مزيد من فرص التعاون على الخدمات الصحية وملامح النظام الصحي، وتعزيز مجالات التعاون وتبادل الخبرات بين البلدين الشقيقين وخصوصًا في مجال الضمان الصحي والتسيير الذاتي للمؤسسات الصحية».

من جانبه، قال المدير العام لهيئة الصحة ببدبي حميد محمد القطامي بـأنّ عقد هذا المنتدى يأتي استمرارًا للجهود والمبادرات بين البحرين وهيئة صحة دبي، موضحًا أن الهيئة تمتلك رؤية ومنهجية واضحة لتحقيق الطفرة النوعية المطلوبة، وأنها تسعى دائمًا للاطلاع على تجارب الآخرين وطرح تجاربها الناجحة لتعميم الاستفادة، وتبادل الخبرات، مستعرضًا توجهات الهيئة المستقبلية للارتقاء بنوعية الخدمات الصحية وجودتها وفق أحدث التجهيزات والتطبيقات، كما تم طرح ملامح من مسارات التطوير الشامل للمنظومة الصحية في دبي، ولاسيما ما يخص منظومة الضمان الصحي.

محمد بن مبارك يطلع على مراحل تنفيذ مدينة الملك عبدالله الطبية

استقبل سمو الشيخ محمد بن مبارك آل خليفة نائب رئيس مجلس الوزراء، بمكتبه بقصر القضيبية، الدكتور خالد بن عبدالرحمن العوهلي رئيس جامعة الخليج العربي الذي أطلع سموه على مسيرة الجامعة وما وصلت إليه من مراحل متقدمة، إذ أشاد سموه بجهود الدكتور خالد العوهلي في إدارة الجامعة وبالمستوى الأكاديمي الرفيع الذي تتبوأه وبمخرجاتها في مختلف التخصصات العلمية.

كما اطلع سمو الشيخ محمد بن مبارك آل خليفة على مراحل تنفيذ مدينة الملك عبدالله الطبية بمملكة البحرين، معبرًا عن إشادته بجدوى وأهمية هذا المشروع الذي يأتي ضمن المشاريع الكبرى التي تجسد عمق ومتانة العلاقات الأخوية الوثيقة بين مملكة البحرين والمملكة العربية السعودية الشقيقة، مقدرًا جهود الدكتور خالد العوهلي في متابعة هذا المشروع والوقوف على مراحل تنفيذه.

وأعرب الدكتور خالد بن عبدالرحمن العوهلي عن تقديره لاستقبال سمو الشيخ محمد بن مبارك آل خليفة له، مؤكدًا اعتزازه بعمله في مملكة البحرين في إطار ما يجمعها والمملكة العربية السعودية من علاقات متميزة في ظل التوجيهات السديدة لقيادة جلالة الملك المفدى وخادم الحرمين الشريفين.

لدى لقائه رئيس مجلس إدارة «إنفستكورب» عن بُعد.. ولي العهد:

تعزيز إسهامات القطاعات الحيوية بما يدفع عجلة النمو الاقتصادي

أكد صاحب السمو الملكي الأمير سلمان بن حمد آل خليفة ولي العهد نائب القائد الأعلى النائب الأول لرئيس مجلس الوزراء، أن مملكة البحرين تواصل تنويع قاعدة اقتصادها الوطني من خلال تعزيز إسهامات القطاعات الحيوية، بما يدفع عجلة النمو الاقتصادي ويسهم في خلق المزيد من الفرص النوعية، وتحقيق الأهداف المنشودة وفق المسيرة التنموية الشاملة بقيادة حضرة صاحب الجلالة الملك حمد بن عيسى آل خليفة عاهل البلاد المفدى حفظه الله ورعاه.

جاء ذلك لدى لقاء سموه، أمس عن بُعد، محمد بن محفوظ العارضي رئيس مجلس الإدارة التنفيذي لبنك إنفستكورب، إذ أشار سموه إلى أن المؤسسات المالية والمصرفية تلعب دورًا مهمًا في دعم قطاع المال والأعمال باعتباره أحد القطاعات ذات الأولوية في المملكة، موضحًا أن العمل مستمر لتعزيز توظيف التقنيات التكنولوجية في مختلف القطاعات الاقتصادية، بما يعزز من تنافسية مملكة البحرين ويعود بالنفع على الوطن والمواطنين.

من جانبه، أعرب رئيس مجلس الإدارة التنفيذي لبنك إنفستكورب عن شكره وتقديره لصاحب السمو الملكي ولي العهد نائب القائد الأعلى النائب الأول لرئيس مجلس الوزراء؛ لما يبديه سموه من حرص واهتمام بتطوير القطاع المالي والمصرفي في مملكة البحرين.

وزير المالية يبحث تعزيز الشراكة الاقتصادية مع القائم بأعمال السفارة الأمريكية

أكد الشيخ سلمان بن خليفة آل خليفة وزير المالية والاقتصاد الوطني مواصلة تعزيز العلاقات الاستراتيجية التاريخية التي تجمع مملكة البحرين والولايات المتحدة الأمريكية الصديقة في شتى المجالات، مشيدًا بالشراكة الوطيدة والمتميزة القائمة بين البلدين الصديقين وما أثمرت من نتائج إيجابية أسهمت في دعم النمو الاقتصادي، بما يحقق التطلعات المنشودة.

جاء ذلك لدى اجتماعه أمس، عن بُعد، بمارغريت ناردي القائم بأعمال سفارة الولايات المتحدة الأمريكية لدى المملكة، إذ رحب بمارغريت ناردي، منوهًا بأهمية مواصلة العمل على تعزيز العلاقات الثنائية بين البلدين والدفع بها نحو أفق أرحب، بما يعود بالنفع والنماء.

وخلال الاجتماع تم بحث سبل تعزيز التعاون الاقتصادي والمالي بين البلدين بما يحقق المصالح المشتركة، ومناقشة عدد من القضايا ذات الاهتمام المشترك على صعيد الاقتصاد العالمي.

افتتاح مركز ريتش للسلوك والتنمية لأطفال التوحد والتأخر في النمو.. الوزير المطوع:

البحرين تولي اهتمامًا كبيرًا بتحسين صحة الطفل ورعايته على المستويات كافة

افتتح محمد بن إبراهيم المطوع وزير شؤون مجلس الوزراء، يوم أمس، مركز «ريتش للسلوك والتنمية للأطفال المصابين بالتوحد والتأخر في النمو»، والذي يعد المركز الوحيد الحاصل على الاعتماد الدولي من قبل مركز التميز الصحي السلوكي (BHCOE).

وأعرب محمد بن إبراهيم المطوع عن سعادته بافتتاح هذا المركز الرائد في مملكة البحرين، والذي من شأنه أن يشكل نوعية في طبيعة ومستوى الخدمات لفئة الأطفال المصابين بالتوحد والتأخر في النمو، بما يساعدهم على الارتقاء بمهاراتهم والاندماج في المجتمع من خلال اتباع احدث النظم العلاجية والسلوكية في العالم. وأكد أن مملكة البحرين تولي اهتمامًا كبيرًا بتحسين صحة الطفل ورعايته على المستويات كافة، وذلك ضمن منظومة متكاملة للأمن الصحي والمجتمعي لمختلف فئات وشرائح المجتمع، والعمل على تقديم خدمات صحية وعلاجية حديثة ومتطورة.

وقال المطوع: «إن رعاية الأطفال المصابين بالتوحد وتجهيز الأماكن المتخصصة لهم والبيئة المناسبة لهم يشكل عاملاً مهمًا في استكشاف قدراتهم وصقل مواهبهم، لا سيما أن هذا المرض بكل قسوته إلا أن المصابين به حباهم الله عز وجل بقدرات خاصة في الإبداع والتميز في العديد من المجالات».

وعبّر المطوع عن خالص شكره للقائمين في مركز «ريتش للسلوك والتنمية للأطفال المصابين بالتوحد والتأخر في النمو»؛ على جهودهم ودورهم الإنساني النبيل، معربًا عن إعجابه بما يتسم به المركز من تطور في الشكل والمحتوى، وما يضمه من كوادر على أعلى درجات التميز والتأهيل في المجالات العلاجية والنفسية.

يذكر أن مركز «ريتش للسلوك والتنمية» يقدم خدمات علاجية للأطفال ذوي الصعوبة في السلوك والنطق والعلاج المهني، سواء في المنزل أو المدرسة أو المركز، وتسعى برامج وخدمات المركز إلى تعزيز استقلالية الطفل من عدة جوانب كمهارات التواصل، والمهارات الاجتماعية، والسلوكيات بالإضافة إلى المهارات الحياتية، إذ إنه مزود بخدمة سلوكية يسعى للتطوير المستمر في مجال تحليل السلوك التطبيقي.

سدس الأجر لدليل المعلم وربعه للمراجعة العلمية.. الخدمة المدنية:

3 آلاف و500 دينار لتأليف «الكتاب المدرسي» والتقسيم حسب الإسهام

سارة نجيب:

أصدر ديوان الخدمة المدنية تعليمات بشأن تعويضات تأليف الكتب الدراسية، يُمنح بموجبها شاغلو وظائف أخصائي المناهج والأخصائيون التربويون ومديرو المدارس مبلغ 3 آلاف و500 دينار لتأليف الكتاب المدرسي الواحد.

وبحسب التعليمات، فإنه يمنح سدس أجر تأليف الكتاب الذي يعادل 583 دينارًا لتأليف دليل المعلم، في حين يمنح ربع الأجر، وهو ما يعادل 875 دينارًا، للمراجعة العلمية للكتاب، و15 دينارًا للمراجعة اللغوية لأصل الكتاب، وذلك للملزمة الواحدة المكونة من (16) صفحة.

وأشارت التعليمات إلى أنه يجب احتساب مبلغ 50 فلسًا لترجمة الكلمة الواحدة، ومبالغ تتراوح بين 2 إلى 5 دنانير لإعداد القطعة الواحدة من الرسم أو الصورة أو الخريطة أو الشكل الهندسي، والمعدل مرتبط بمدى صعوبة هذا العمل.

وبيّنت أنه يحتسب مبلغ دينار واحد لإعداد الصورة الفوتوغرافية (الأصلية) غير الملونة، ومبلغ دينار ونصف إذا كانت ملونة، و400 فلس للصورة أو الرسم الجاهز.

وأوضحت أنه يستحق المشاركون تعويضًا لتعديل الكتاب، وهو عبارة عن نسبة معيّنة من أجر تأليف الكتاب تحددها الجهة المعنية في وزارة التربية والتعليم بما يتناسب مع نسبة التعديل على الحجم الكلي للكتاب، وإذا اشترك في التأليف أو التعديل أكثر من شخص يقسم الأجر عليهم وذلك حسب إسهاماتهم الفعلية في عملية تأليف الكتاب.

ونصت التعليمات على أنه «تمنح هذه التعويضات للموظفين كشاغلي وظائف أخصائي المناهج والأخصائيين التربويين ومديري المدارس، نظير المشاركة في هذه المهام خارج ساعات الدوام الرسمي، والمشاركين الآخرين من خارج الوزارة».

وتهدف التعليمات الجديدة إلى إعادة إصدار تعليمات الخدمة المدنية رقم (7) لسنة 2009 بشأن تعويضات تأليف الكتب المدرسية الخاصة بتحديد تعويضات المشاركين في تأليف ومراجعة وإعداد الكتب المدرسية والضوابط والشروط والإجراءات المتعلقة بهذه التعويضات، ليتسنى لوزارة التربية والتعليم تطبيقها والرجوع إليها عند تنفيذ أحكام هذه التعليمات، بما يتماشى مع المرسوم بقانون رقم (48) لسنة 2010 بإصدار قانون الخدمة المدنية.

حذرت الطلبة من الروابط المشبوهة ودعت للامتناع عن فتحها

«الجرائم الإلكترونية»: إجراءات قانونية حيال حسابات مسيئة

أكدت النقيب الركن حياة عبدالمجيد أحمد رئيس فرع بإدارة مكافحة الجرائم الإلكترونية بالإدارة العامة لمكافحة الفساد والأمن الاقتصادي والإلكتروني، خلال استضافتها في برنامج «الأمن» الإذاعي الذي تعده وتقدمه الإدارة العامة للإعلام والثقافة الأمنية بوزارة الداخلية بالتعاون مع إذاعة مملكة البحرين، أن الدور الأمني للإدارة يتمثل بتوعية أفراد المجتمع وتثقيفهم فيما يتعلق باستخدام برامج الإنترنت على نحو آمن، وتوضيح مدى خطورة إساءة استخدام وسائل التواصل الاجتماعي، موضحة أن إدارة مكافحة الجرائم الإلكترونية تعمل على رصد تلك الحسابات التي تسيء استخدام البرامج الاجتماعية، وتقوم باتخاذ الإجراءات القانونية حيالها.

وأوضحت أن إدارة مكافحة الجرائم الإلكترونية تشارك حاليًا في برنامج سمو محافظ الجنوبية الاجتماعي الأمني في نسخته الثانية للطلبة والطالبات؛ وذلك بهدف توعية الطلبة والطالبات بجرائم الإنترنت وكيفية التعامل مع برامج التواصل الاجتماعي بالطريقة الصحيحة، علاوة على ذلك فإنها تقوم بحملات إعلامية خاصة بالتوعية في مجال الجرائم الإلكترونية، لافتة إلى أن الإدارة تقوم باستقبال جميع البلاغات المتعلقة بجرائم الإنترنت بسرية تامة، إضافة إلى استفسارات المواطنين فيما يتعلق باختصاصات الإدارة عن طريق الاتصال عبر الخط الساخن للإدارة العامة لمكافحة الفساد والأمن الاقتصادي والإلكتروني على رقم 992، أو التواصل على الرقم الخاص بإدارة مكافحة الجرائم الإلكترونية 17108108، أو الاتصال على هاتف الإدارة العامة لمكافحة الفساد 17108000.

وأكدت النقيب حياة عبدالمجيد أحمد ضرورة تحذير الطلبة بشأن الروابط المشبوهة وعدم التجاوب معها وفتحها، والالتزام بما يطرح من قبل الجهة التعليمية، وضرورة التأكد من أن الروابط المرسلة صادرة من قبل إدارة المدرسة، وحثت أولياء الأمور على متابعة الأبناء بشكل دائم ومستمر والتأكد من إغلاق الدردشات غير اللائقة، وتعليمهم كيفية الخروج الصحيح من المنصة التعليمية بعد الانتهاء من الحصص، وذلك حفاظًا على الخصوصية.

gfh تنويه

تود مجموعة جي إف إتش المالية إعلام السادة المساهمين بأن اجتماع الجمعية العمومية العادية الذي عقد يوم الأربعاء الموافق ٢٣ سبتمبر ٢٠٢٠، لم يتمكن من إكمال النصاب المطلوب وبالتالي، سيتم عقد الاجتماع الثاني يوم الأربعاء الموافق ٣٠ سبتمبر ٢٠٢٠ في تمام الساعة ١١:٠٠ صباحاً بمنتجع وسبا قصر العرين.

خلال رعايته لحفل جائزة سموه لتكريم رواد العمل التطوعي.. عيسى بن علي:

خطط تطويرية لكافة الأنشطة والبرامج التطوعية والتنموية

برعاية وحضور سمو الشيخ عيسى بن علي آل خليفة وكيل وزارة شؤون مجلس الوزراء الرئيس الفخري لجمعية الكلمة الطيبة، أقيم أمس الأحد الحفل الختامي للنسخة العاشرة من جائزة سموه لتكريم رواد العمل التطوعي (الكوادر الوطنية في الصفوف الأمامية) في مملكة البحرين، والتي تنظمها جمعية الكلمة الطيبة بالتعاون مع الاتحاد العربي للتطوع على المنصة الافتراضية Zoom، وحضور وزير التربية والتعليم الدكتور ماجد بن علي النعيمي، وهالة بنت محمد جابر الأنصاري الأمين العام للمجلس الأعلى للمرأة ووزير العمل والتنمية الاجتماعية جميل بن محمد علي حميدان، ووزيرة الصحة فائقة بنت سعيد الصالح ووزير شؤون الشباب والرياضة أيمن بن توفيق المؤيد، والبروفيسور اللواء طبيب الشيخ خالد بن علي آل خليفة قائد الخدمات الطبية الملكية، والشيخ ناصر بن عبدالرحمن آل خليفة وكيل وزارة الداخلية، والدكتور مصطفى السيد الأمين العام للمؤسسة الملكية للأعمال الإنسانية، والدكتور إبراهيم جناحي الرئيس التنفيذي لهيئة صندوق العمل (تمكين)، وعدد كبير من المسؤولين وشخصيات بارزة، وسط اهتمام إعلامي كبير. وشهد الحفل تكريم 13 جهة رسمية من الوزارات والمؤسسات نظراً لإسهاماتهم المتميزة والبارزة خلال جائحة كورونا (كوفيد-19)على مستوى مملكة البحرين، وقد شملت قائمة الجهات المكرمة كل من الفريق طبيب محمد بن عبدالله آل خليفة رئيس الفريق الوطني للتصدي لفيروس كورونا (كوفيد-19) رئيس المجلس الأعلى للصحة، وزارة الداخلية، المجلس الأعلى للمرأة، وزارة الخارجية، وزارة التربية والتعليم، وزارة الصحة، وزارة المالية والاقتصاد الوطني، وزارة الصناعة والتجارة والسياحة، وزارة شؤون الإعلام،وزارة شؤون الشباب والرياضة، المؤسسة الملكية للأعمال الإنسانية، هيئة صندوق العمل (تمكين)، كما تم تكريم 19 متطوعا من الشخصيات البارزة التي أسهمت في الحفاظ على أمن وصحة كل مقيم على هذه الأرض الطيبة وقد شملت المكرمين من الشخصيات: الدكتورة كوثر محمد العيد، ناديه عبدالرحمن سيادي، أحمد سامي الدوسري، زهراء محمد أحمد، محمد محمود السعيد، بدور صالح مسامح، أمجد محمد جعفر، عيسى الكوهجي، فاطمة خليفة، وليد مبارك، فاطمة أحمد العرادي، راشد حمد عبدالله، زينب علي عبدالله، الدكتور حسن عيسى الماجد، نوال علي الذوادي، حميد مرهون بوراشد، محمد إبراهيم حسن فضل، الدكتور علي أحمد البقارة، محمود سلمان بن رجب، كما شهد الحفل تكريم 3 أعمال تطوعية فائزة بجائزة أفضل مشروع تطوعي بحريني، تميزت هذه المشاريع في خدمة المجتمع وهي

سمو الشيخ عيسى بن علي

المركز الأول مشروع نون، المركز الثاني مشروع الاستشارات المجانية والمتابعة مدى الحياة لجميع حالات كبار السن والمعاقين ومرضى السرطان والناجين من السرطان ومرضى زراعة الكلى ومرضى غسيل الكلى والذي قدمه مركز Marafie clinic، المركز الثالث مشروع المركز الترفيهي للأطفال ذوي الإعاقة والتي قدمته الجمعية البحرينية لأولياء أمور المعاقين وأصدقائهم.

وفي مستهل كلمته رحب سمو الشيخ عيسى بن علي آل خليفة وكيل وزارة شؤون مجلس الوزراء الرئيس الفخري لجمعية الكلمة الطيبة بالضيوف كلاً باسمه وصفته، وقال: «إن الجائزة حققت من نجاحات هائلة على المستوى المحلي والخارجي على مدار 10 سنوات، وقد تواصلت الجهود في تطويرها في كل نسخة لتكون محققة للأهداف التي وضعت من أجلها، تقديراً وتفعيلاً للدور النبيل الذي يبذله المتطوعون في خدمة مجتمعاتهم. وبياناً لما تتيحه الجائزة من تقدم ضخم وتحول كبير في النظرة العامة للعمل التطوعي ورسالته السامية. وأضاف سموه قائلاً: «إنه رغم التحديات والظروف الراهنة التي تعيشها مملكة البحرين والعالم كله بسبب تفشي جائحة كورونا (كوفيد-19)، فقد حرصنا على استمرار الجائزة بنسختها العاشرة وتخصيصها للكوادر الوطنية الماثلة في الصفوف الأمامية، وذلك تثميناً لجهودهم، واعترافًا بإسهاماتهم الكبيرة في التخفيف من تداعيات وآثار الجائحة في مملكة البحرين». وتابع سموه قائلاً:«لقد وضعنا على عاتقنا مسؤولية كبيرة للاستمرار في مسيرة عامرة بالخطوات المتميزة والتي خطيناها بثبات خلال الفترة الماضية، فأصبحت لدينا خطط تطويرية لكافة الأنشطة والبرامج التطوعية والتنموية، إيماناً منا بأن هذه الخطط سوف تسهم في تحقيق التنمية الشاملة والرفاه المأمول لشعوب المنطقة».

ومن جانبه، أشاد وزير العمل والتنمية الاجتماعية في كلمته خلال الحفل، بدور سمو الشيخ عيسى بن علي آل خليفة في دعم وتعزيز قيم العمل التطوعي، وتأكيد سموه الدائم على الاهتمام به ودعمه وتطويره على كافة المستويات، وأن الرسالة السامية للعطاء والتطوع ليس لها حدود، وذلك اقتداءً بالنهج الأصيل لصاحب السمو الملكي الوالد الأمير خليفة بن سلمان آل خليفة، رئيس مجلس الوزراء الموقر، حفظه الله ورعاه. وقال حميدان إن جائزة سمو الشيخ عيسى بن علي آل خليفة للعمل التطوعي ساهمت بشكل كبير في إثراء العمل التطوعي بمملكة البحرين، وذلك منذ انطلاقها وعلى مدى عشر سنوات، بإدارة تميزت بالكفاءة والاقتدار من قبل جمعية الكلمة الطيبة، حيث تمكنت الجائزة خلال هذه السنوات من تحقيق أهدافها المنشودة على المستوى العربي والدولي، فأصبحت واحدة من أهم جوائز العمل التطوعي في العالم العربي، والتي تسلط الضوء على النماذج المضيئة للتطوع في أنحاء البحرين والمنطقة. وأشاد حميدان بلفتة سمو الشيخ عيسى بن علي آل خليفة الكريمة بتوجيه التكريم هذا العام للكوادر الوطنية في الصفوف الأمامية، في ظل الظروف الاستثنائية التي اجتاحت العالم، بشأن انتشار فيروس كورونا (كوفيد-19)، الذين قدموا التضحية بكفاءة عالية، ومسؤولية وطنية مشهودة، ومعان سامية للمواطنة الصالحة والمخلصة، وتفانٍ في تقديم الخدمات العلاجية والوقائية، والحملات التوعوية والإرشادية، فكان لإسهامات أولئك المتطوعين دوراً كبيراً في التخفيف من تداعيات وآثار الجائحة، مشيراً إلى أن المتطوعين في هذه الظروف سطروا قصة تكافل وشراكة تستحق التسجيل والتوثيق كقصص نجاح في العمل التطوعي الوطني المثمر، حيث تجاوز عددهم 30 ألفاً خلال ساعات محدودة، وأسهموا في العديد من المهام البارزة، كمعاونة فريق التمريض في عدد من المواقع الصحية، فضلاً عن توعية المواطنين والمقيمين في العديد من المواقع، كما وقاموا بدور مميز في تعقيم العديد من مواقع العمل والمجمعات التجارية وغيرها، ومساعدة كبار المواطنين وذوي الإعاقة في توصيل الأدوية لمقار سكنهم، وغيرها مما يحتاجون إليه في هذه الظروف الاستثنائية، الأمر الذي جعلهم مثار فخر وإعجاب.

من جانبه قال الدكتور ماجد بن علي النعيمي وزير التربية والتعليم خلال كلمته» أن جائزة سمو الشيخ عيسى بن علي آل خليفة اكتسبت صيتاً في الداخل والخارج، كونها تعظم من شأن العمل الإنساني عامة والعمل التطوعي خاصة، كوجه من وجوه القيم التي نفتخر بها في مملكة البحرين، وأن تخصيصها في هذا العام لتكريم الكوادر الوطنية في الصفوف الأمامية تقديراً وامتناناً عالي المستوى لما بذلوه من تضحيات كبيرة ولما أبدوه من حس إنساني كبير. واختتم الوزير كلمته معرباً عن تقديره لسمو الشيخ عيسى بن علي آل خليفة على تكريم وزارة التربية والتعليم للتكريم بالجائزة في عامها العاشر. من جانبها قالت هالة الأنصاري الأمين العام للمجلس الأعلى للمرأة «إن جائزة سمو الشيخ عيسى بن علي آل خليفة تأتي في سياق تلك المبادرات المجتمعية المؤثرة والمؤمنة بأهمية تعزيز قيم العمل التطوعي في بناء البحرين الحضاري، برؤيتها المتجددة والمستشعرة لتطلعات الشباب والحاجة لإرشادهم الإرشاد الصحيح والسليم لتمكينهم من توجيه طاقاتهم واستثمار قدراتهم في خدمة بلادهم. ونجد بأن مثل هذه المبادرات المجتمعية تسهم بشكل واضح ومباشر في تشكيل العلاقة الوطنية الوثيقة بين الفرد وأرضه، ليعبر من خلال عطائه، غير المشروط، عن حبه وإخلاصه وولائه لوطنه. وأشادت بدور صاحبة السمو الملكي الأميرة سبيكة بنت إبراهيم آل خليفة قرينة عاهل البلاد المفدى رئيسة المجلس الأعلى للمرأة حفظها الله، لتوجيهاتها الكريمة ومتابعاتها الحثيثة ومبادراتها السبّاقة ولمساتها الحانية، ومنذ إن ألمت بنا هذه الجائحة، الأثر العميق في احتواء تداعياتها على المرأة والأسرة البحرينية، والتي تحرص سموها، على الدوام، بأن تحاط بكل أشكال الاهتمام والرعاية والعناية.. في أوقات الشدة قبل الرخاء. واختتمت كلمتها معربةً عن بالغ شكرها وتقديرها لاختيار المجلس الأعلى للمرأة ضمن المؤسسات الرسمية التي تحظى بهذا التكريم. من جانبها قالت الدكتورة الشيخة رنا بنت عيسى آل خليفة وكيل وزارة الخارجية خلال كلمته «أن جائزة سمو الشيخ عيسى بن علي بن خليفة آل خليفة للعمل التطوّعي شكّلت على مدار عقدٍ من الزمن محطةً سنويةً فارقة في مجال العمل الاجتماعي والتطوّعي، وساهمت في تعزيز جهود مملكة البحرين في مجال التكافل المجتمعي على مستوى المنطقة». وأشادت بجهود سمو الشيخ عيسى بن علي بن خليفة آل خليفة في دعم ورعاية مختلف المبادرات والمُمَارسات التطوعيّة التي يقوم بها الأفراد والمؤسسات في مملكة البحرين، وثمنت دور جمعية الكلمة الطيّبة والقائمين عليها، في النهوض بمستوى العمل التطوّعي المؤسسي عبر كوادرَ مُدركة لأهمية هذا العمل وأثره المستدام في المجتمع. معبرةً عن فخرها بما تقوم به وزارة الخارجية من واجبٍ وطني.. ترجمةً لرؤى حضرة صاحب الجَلالة الملك حمد بن عيسى آل خليفة عاهل البلاد المفدى، وحكمة صاحب السمو الملكي الأمير خليفة بن سلمان آل خليفة رئيس الوزراء الموقّر وتطلّعات صاحب السمو الملكي الأمير سلمان بن حمد آل خليفة ولي العهد الأمين نائب القائد الأعلى النائب الأول لرئيس مجلس الوزراء حفظهم الله ورعاهم. وبالدور الذي تضطلع به كافة إدارات الوزارة وبعثاتها الدبلوماسية في الخارج في هذا الوقت الاستثنائي الذي أكّدت خلالَهُ وزارةُ الخارجية أنّ خدمة الوطنِ والمواطنين، وسلامة المقيمين على أرضِ المملكة كانت وستبقى أولويّةً في كلّ الظروف. واختتمت كلمتها مجددةً شكرها وتقديرها لسمو الشيخ عيسى بن علي بن خليفة آل خليفة وكيل وزارة مجلس الوزراء الرئيس الفخري لجمعية الكلمة الطيبة وللقائمين على هذه الجمعية المتميّزة ببالغ الشكر وعميق الامتنان على هذه الفرصة الطيّبة التي نجدّدُ فيها العهدَ على مواصلة العطاء والبذل من أجل رفعة وازدهار وطننا العزيز. من جانبه قال حسن بوهزاع رئيس الاتحاد العربي للتطوع رئيس جمعية الكلمة الطيبة خلال كلمته إن توجيه سمو الشيخ عيسى بن علي آل خليفة لاستمرار تنظيم الجائزة وتخصيصها هذا العام لتكريم الكوادر الوطنية الماثلة في الصفوف الأمامية الذين كانت لهم إسهامات بارزة في التخفيف من تبعات وآثار جائحة كورونا، يؤكد على تمتع سموه بحس وطني مسؤول، حيث جاءت مبادرة سموه في تكريم هذه الكوادر المعطاءة بهدف مساندة الجهود الحكومية في ظل الظروف الراهنة وتعزيز الدور التكاملي مع الجهات الرسمية، من جانب، وتتويج عطائهم اللامحدود، وتضحياتهم الوطنية المخلصة، وتشجيعهم على المثابرة والعطاء.

مع برنامج الأمم المتحدة للبيئة في غرب آسيا

المجلس الأعلى للبيئة يوقع اتفاقية الدعم المؤسسي

وقّع الدكتور محمد مبارك بن دينة الرئيس التنفيذي للمجلس الأعلى للبيئة، اتفاقية الدعم المؤسسي المرحلة العاشرة، مع سامي ديماسي المدير والممثل الإقليمي لبرنامج الأمم المتحدة في غرب آسيا، والتي تهدف إلى مساعدة الدول غير الصناعية على الامتثال لمتطلبات بروتوكول مونتريال بشأن المواد المستنفدة لطبقة الأوزون.

وأشاد الرئيس التنفيذي للمجلس الأعلى للبيئة بالجهود المتميزة لبرنامج الأمم المتحدة للبيئة من أجل تنسيق وتوحيد السعي الدولي للحفاظ على البيئة العالمية من خلال اتفاقية الدعم المؤسسي التي انطلقت في عام 1996، مؤكدًا حرص مملكة البحرين ممثلة بالمجلس الأعلى للبيئة على تعزيز التعاون مع برنامج الأمم المتحدة للبيئة طوال الثلاثة العقود الماضية في مختلف المجالات البيئية بما في ذلك ملف حماية طبقة الأوزون والحد من المواد المستنفدة، وأوضح أن هذه الاتفاقية جاءت ضمن دور برنامج الأمم المتحدة للبيئة لدعم الدول غير الصناعية ومساعدتها على تحقيق أهداف بروتوكول مونتريال، من خلال توفير الدعم التقني والمالي لتمكين الدول الأطراف في بروتوكول مونتريال من الوفاء بالتزاماتها بما في ذلك تقديم بلاغات سنوية عن الكميات المستوردة والمستخدمة من وسائط التبريد والمواد الكيميائية المستنفدة لطبقة الأوزون، وتنفيذ نظام تراخيص متطور يهدف لإحكام الرقابة على استيراد المواد المستنفدة لطبقة الأوزون، كما تدعم الاتفاقية تنفيذ أنشطة توعوية تستهدف المستويين الصناعي والاجتماعي للتعريف بقضية استنفاد طبقة الأوزون والممارسات السليمة، وكذلك نشر الوعي المجتمعي تجاه استيراد وتداول وشراء أجهزة التبريد والتكييف الصديقة للبيئة، بالإضافة الى المساهمة في تحسين المنظومة المتعلقة بالإدارة السليمة للمواد المقيدة من خلال رفع كفاءة الفنيين العاملين في قطاع صيانة التبريد والتكييف لمنع إطلاق الغازات المستنفدة في الهواء.

وأوضح الدكتور محمد بن دينة أن القرارات الوزارية الجديدة التي أطلقها المجلس الأعلى للبيئة أخيرا، تصب في إطار التفاهم الأممي بشأن حماية طبقة الأوزون، ومن المؤمل أن تكون لهذه القرارات أبعاد اجتماعية مباشرة على المستهلكين، وأن تحذو دول المنطقة حذو مملكة البحرين في هذا الشأن، مبينًا أن هذه النقلة النوعية ستعمل على توفير بيئة حاضنة للقطاع الخدمي، بما يتوافق مع أفضل الممارسات العلمية والعملية في العالم وذلك من خلال تحسين أعمال الصيانة لأجهزة التبريد والتكييف، وتطوير المهارات الفنية على أيدي خبراء دوليين مما سيترتب على ذلك إصدار تراخيص فنية للعاملين في قطاع أجهزة صيانة التبريد والتكييف.

من جانبه، أوضح سامي ديماسي، أن بروتوكول مونتريال حول المواد المستنفدة للأوزون يعتبر من أنجح المعاهدات البيئية في التاريخ، ويحظى بتصديق عالمي من 198 طرفاً، كما نجحت هذه المعاهدات خلال العقود الثلاثة الماضية بالتخلص التدريجي من أكثر من 99٪ من المواد المستنفدة للأوزون، مشيرًا إلى أن هذا الإنجاز يسعى إلى التزام جميع الدول وذلك من خلال الممارسات اليومية لجميع الأفراد في أنحاء العالم، وقال المدير والممثل الاقليمي لبرنامج الأمم المتحدة في غرب آسيا أن هذه الاتفاقية تأتي في إطار الجهود الرامية إلى تعزيز أواصر الشراكة القائمة بين برنامج الأمم المتحدة للبيئة ومملكة البحرين.

«الملكية للشرطة» تبدأ العام الدراسي 2021/2020 لتدريب مرشّحي الضباط

بمناسبة بدء العام الدراسي 2021/2020 لتدريب مرشحي الضباط بالأكاديمية الملكية للشرطة، قام العميد فواز حسن الحسن آمر الأكاديمية الملكية للشرطة بزيارة تفقدية إلى صفوف الدراسة بالأكاديمية، حيث أكد أن انضمام المرشحين لمنظومة وزارة الداخلية هو شرف ومسؤولية يتجلى فيها الولاء لحضرة صاحب الجلالة الملك حمد بن عيسى آل خليفة عاهل البلاد المفدى حفظه الله ورعاه والوفاء لمملكة البحرين.

وأكد بأن الأكاديمية وتنفيذًا لتوجيهات معالي وزير الداخلية رئيس مجلس أمناء الأكاديمية الملكية للشرطة، حريصة على الاستمرار في الارتقاء بالمستويات العلمية والتدريبية للمرشحين الضباط وتواصل العزم على تدريب وتأهيل المرشحين على المعارف والعلوم الشرطية وقيمها وتقاليدها بهدف إعداد جيل من الضباط قادر على مواكبة أساليب البحث العلمي وفق أحدث الوسائل والأدوات والأجهزة التعليمية والتدريبية المقدمة للمرشحين الجدد، وأشار آمر الأكاديمية الملكية للشرطة إلى أنه وبمتابعة من رئيس الأمن العام رئيس المجلس العلمي للأكاديمية، فقد أصبحت الأكاديمية صرحًا تعليميًا وتدريبيًا رائدًا، يضم كادرًا أكاديميًا متميزًا ليسهم في رفع مهارات التحليل واستنباط الحلول المبتكرة لمواجهة التحديات الأمنية بما يتوافق مع واقع العمل الشرطي الذي تنشده الأكاديمية.

بعدها التقى آمر الأكاديمية الملكية للشرطة بالكادر الأكاديمي، حيث توجه لهم بفائق الشكر والتقدير على المنجزات التي تحققت خلال الفترة الماضية، مثنيًا على جهودهم الرامية للارتقاء بمستوى الطلاب والدارسين ببرامج الأكاديمية المختلفة بما يتناسب والمعايير الدولية وبما يمكنهم من التعامل بالكفاءة المنشودة مع التحديات الأمنية المتطورة تكنولوجيًا، معربًا عن بالغ أمنياته للمرشحين بدوام التوفيق والنجاح في ميدانهم الجديد.

نواب يدفعون لإقامة الجلسات في القاعة مع تطبيق الإجراءات الصحية

توجّه لاستمرار إقامة جلسات النيابي بالنظام الإلكتروني «عن بُعد»

غالب أحمد:

ذكر مصدر نيابي أن التوجه الحالي مع قرب بدء دور الانعقاد النيابي يصب في إقامة جلسات المجلس بالنظام الإلكتروني «عن بُعد»؛ وذلك لاستمرار الأسباب التي أدت إلى استبدال النظام الاعتيادي بالنظام الإلكتروني تطبيقًا للإجراءات الاحترازية في مواجهة انتشار فيروس «كورونا».

وأشار المصدر إلى أن حسم آلية عقد الجلسات سيكون على طاولة هيئة المكتب خلال الأيام القادمة، مشيرًا إلى أن عددًا من النواب يدفع إلى إقامة الجلسات بالنظام الاعتيادي مع تطبيق الإجراءات الاحترازية وتطبيق مبدأ التباعد الاجتماعي.

وأوضح أن من المرجّح أن تحسم هيئة المكتب قرار آلية عقد الجلسات خلال الأيام القادمة، وذلك بعد أخذ رأي الجهات الطبية في إمكانية عقد الجلسات بالنظام الاعتيادي.

وأشار المصدر إلى أن الأمانة العامة وضعت الخيارين أمامها في انتظار القرار الأخير، سواء في عقد الجلسات عن بُعد أو من خلال تطبيق الإجراءات الصحية المطلوبة لمكافحة العدوى.

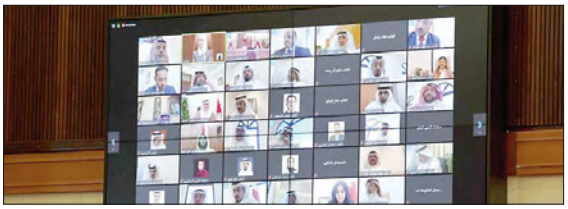

إنشاء منظومة محفزة للابتكار للقوى الناشئة في المجتمع.. الصالح:

مؤتمر «الذكاء الاصطناعي» ترجمة لدعوات الملك للتوجّه نحو عصر تقني مميز

أكد علي بن صالح الصالح رئيس مجلس الشورى، خلال كلمة له في افتتاح أعمال المؤتمر الافتراضي الدولي الأول للذكاء الاصطناعي، مساء أمس، أن المؤتمر يُعد ترجمة لدعوات حضرة صاحب الجلالة عاهل البلاد المفدى بالتوجه نحو العصر الرقمي، والتي شكلت حافزًا للبحرينيين كافة وأثرت بشكل إيجابي واضح للانطلاق نحو عصر تقني مميز يواجه التطورات العالمية، ويسهم في تمكين البرامج والقطاعات الحكومية والخاصة نحو تحقيق مخرجات الرؤية المستقبلية للمملكة، والارتقاء إلى الريادة ضمن الاقتصادات القائمة على البيانات والتطور التقني والتكنولوجي.

رئيس مجلس الشورى

وأشار رئيس مجلس الشورى، في كلمته، إلى أن جلالة الملك المفدى دعا خلال افتتاح دور الانعقاد الماضي لمجلسي الشورى والنواب إلى التوجه الجاد نحو اقتصاد المعرفة، وإلى وضع خطة وطنية شاملة لتأمين التعامل مع متطلبات الاقتصاد الرقمي، وتوظيف تقنيات الذكاء الاصطناعي في القطاعات الإنتاجية والخدمية، من خلال وضع الأنظمة اللازمة، واستكمال البنى التقنية، وتشجيع الاستثمارات النوعية، لضمان الاستفادة القصوى من مردود ذلك على الاقتصاد الوطني.

وأضاف: «يمكن القول إن الذكاء الاصطناعي والتكنولوجيا الحيوية والروبوتات من المجالات التي ستسهم بكل تأكيد، وبشكل كبير، في رفعة ونمو المجتمع البحريني، وأنه نظرًا للمدى المتقدم في جاهزية البنية التقنية في البحرين، فإن قيادة جلالة الملك المفدى قد سلطت الضوء على إنشاء منظومة محفزة للابتكار، من خلال القوى الناشئة في المجتمع البحريني».

ولفت إلى جهود كلية البحرين التقنية (بوليتكنك) هذا العام بإطلاق دورات (أكاديمية الذكاء الاصطناعي) بتعاون مثمر مع كبرى الجهات البحرينية والعالمية، مؤكدًا أن توظيف التقنيات الحديثة وتبني الذكاء الاصطناعي أصبح يقدم حلولاً لتحديات عدة تواجهها المجتمعات اليوم، ما يستلزم استكمال البنى التقنية المتقدمة وتشجيع كافة المبادرات النوعية.

وتابع: «إن الذكاء الاصطناعي من شأنه تعزيز الأداء والإنتاجية، ودعم اتخاذ القرار في القطاعات المتعددة، ما يسهم في جعل الخدمات المقدمة للمواطنين والمقيمين أكثر تقدمًا وابتكارًا وسرعة، ويفتح مجالات جديدة عدة في ريادة الأعمال ودعم الشباب البحريني المتألق، لجعل أفضل ما في البيانات والذكاء الاصطناعي واقعًا ملموسًا مثمرًا لكل المواطنين».

وأوضح أن البنية التحتية التقنية المتطورة للمملكة أسهمت في دعم الجهود الجبارة في مواجهة الأزمة العالمية الناتجة عن الجائحة الحالية بشكل فعال متميز، وأصبح التعليم والعمل عن بُعد أمرًا واقعًا ملائمًا لجميع التدابير اللازمة، وهو ما يُعد خطوة للأمام يدًا بيد مع تفعيل آليات الذكاء الصناعي وخطواته وتطبيقاته.

وقال رئيس مجلس الشورى في سياق كلمته الافتتاحية: «نثق بأن رسم مستقبل الذكاء الاصطناعي في البحرين هو بيد شبابنا، أبنائنا الأحباء المثابرين، في كافة مستوياتهم التعليمية والوظيفية، لتترجم كافة الجهود لقيمة مميزة تؤثر إيجابًا على كافة القطاعات الوطنية، ولنجد أمامنا تمكينًا كاملاً ناجعًا لقدرات الذكاء الاصطناعي في مختلف البيئات البحرينية التعليمية والاقتصادية وغيرها من القطاعات، من خلال البحث والتدريب والتطوير بأفضل الممارسات وأحدث المعايير والتقنيات العالمية التي تضع البحرين على خريطة التنافس بأيد وطنية وبرؤية ثاقبة».

ولفت إلى أن هذه الفعاليات والجهود المتتالية الجادة تؤسس لجيل المستقبل الذي يدرك بأن سوق العمل بحاجة لمتخصصين مبدعين أذكياء، لهم وعي بعلوم العصر، يطلقون طاقاتهم الكامنة وشغفهم للإنجاز، وقادرون على تقديم المخرجات التعليمية المتطورة، متوجهًا بالتحية لكل العاملين في هذه المجالات الحيوية المهمة لمستقبل المملكة الزاهر.

ويعقد هذا المؤتمر بتنظيم من مجموعة الذكاء الاصطناعي، بمشاركة نخبة من خبراء الذكاء الاصطناعي من المملكة المتحدة، والمملكة العربية السعودية، ودولة الإمارات العربية المتحدة، ومملكة البحرين.

من جهته، قال الدكتور جاسم حاجي رئيس المؤتمر والخبير التنفيذي لعلوم الذكاء الاصطناعي أن هذا المؤتمر زود القطاعين العام والخاص بالفوائد الاستراتيجية والتكتيكية المطلوبة لنشر هذه التكنولوجيا إلى جانب التقنيات المعرفية، حيث أدى وجود تقنية الذكاء الاصطناعي في طليعة حياتنا اليومية إلى ارتفاع سريع في توافر واستخدام حلول الأتمتة الذكية، ما ساعد القطاعات الحيوية في الدولة على الاستفادة من التقنيات الذكية المتقدمة لتعزيز الخدمات، وقد جمع هذا المؤتمر الدولي قادة من مختلف البلدان في مجالات الابتكار التكنولوجي والأعمال والأبحاث التي تعتمد على الذكاء الاصطناعي.

سليمان: خطة «بحرينا» ماضية في تحقيق أهدافها ومبادراتها الوطنية

أحمد راشد

تنفيذًا لتوجيهات الفريق أول الشيخ راشد بن عبدالله آل خليفة وزير الداخلية رئيس لجنة متابعة تنفيذ الخطة الوطنية لتعزيز الانتماء الوطني وترسيخ قيم المواطنة، أوضحت هالة سليمان مدير المكتب التنفيذي للخطة الوطنية لتعزيز الانتماء الوطني وترسيخ قيم المواطنة «بحرينا» أن الخطة ماضية في تحقيق أهدافها الموضوعة وتنفيذ مبادراتها بالتعاون والشراكة مع مؤسسات المجتمع المدني؛ وذلك تفعيلا وتجسيدا لمبدأ الشراكة المجتمعية، مشيدة بتفاعل مؤسسات القطاع الخاص مع هذه الخطة وتقديمها الدعم اللازم لتنفيذ مبادراتها.

وأعربت عن شكرها وتقديرها لشركة البحرين للسينما (سينيكو) على دعمها لتنفيذ مبادرات الخطة الوطنية، وهو ما يعكس المسؤولية المجتمعية للشركة وحرصها على دعم جميع المبادرات الوطنية والمجتمعية الهادفة إلى النهوض بالمجتمع وتعزيز الولاء والانتماء للوطن، مؤكدة مواصلة الشراكة مع الشركاء الفاعلين كافة في تنفيذ مبادرات الخطة وعبر الوسائل المتاحة كافة، وصولا إلى تعزيز القيم والمبادئ الوطنية الرفيعة وتحقيق الأهداف المطلوبة.

من جانبه، أشاد الرئيس التنفيذي لشركة البحرين للسينما «سينيكو» أحمد راشد بالخطة الوطنية لتعزيز الانتماء الوطني وترسيخ قيم المواطنة «بحرينا» وبما تحتويه من أهداف نبيلة، مؤكدا أهمية المضي في تنفيذ مبادرات الخطة لما تشمله في مضمونها من تعزيز للانتماء الوطني وتأكيد قيم المواطنة، وترجمة الشعور بحب الوطن وبالسلوك المسؤول لدى كل مواطن بحريني محب ومدرك لواجباته الوطنية، مشيرا إلى أن شركة البحرين للسينما، من منطلق مسؤوليتها تجاه المجتمع، تدعم كل المبادرات والخطط التي تصب في صالح الوطن والمواطن.

الجدير بالذكر أن الخطة الوطنية لتعزيز الانتماء الوطني وترسيخ قيم المواطنة (بحرينا) تشمل 105 مبادرات، ويشارك في تنفيذها 25 جهة ومؤسسة حكومية، عبر 5 مسارات أساسية تتمحور في برامج الانتماء، وحملات العلاقات العامة، ومبادرات الاعلام، بالإضافة الى مبادرات المناهج والمقررات ومبادرات التشريعات والأنظمة.

السيد يلتقي السفير نمور ويؤكد مساندة البحرين للبنانيين في محنتهم

استقبل الأمين العام للمؤسسة الملكية للأعمال الإنسانية الدكتور مصطفى السيد، الدكتور ميلاد نمور سفير الجمهورية اللبنانية لدى مملكة البحرين.

وفي بداية اللقاء رحب الدكتور مصطفى السيد بالسفير اللبناني، معربًا عن خالص تمنياته للشعب اللبناني الشقيق ولجمهورية لبنان الشقيقة بدوام الأمن والأمان والمحبة والسلام.

مؤكدًا أن التوجيهات الملكية السامية من لدن حضرة صاحب الجلالة الملك حمد بن عيسى آل خليفة عاهل البلاد المفدى، بالوقوف مع الأشقاء في لبنان، تأتي تأكيدًا على العلاقات الأخوية التاريخية المتميزة التي تربط بين مملكة البحرين وجمهورية لبنان الشقيقة، ومساندة للأشقاء اللبنانيين لمساعدتهم في محنتهم والتخفيف من الكارثة الإنسانية الكبيرة التي يمرون بها جراء الانفجار الكبير الذي تعرضت له العاصمة اللبنانية بيروت.

من جانبه، تقدم الدكتور ميلاد نمور بخالص الشكر والتقدير إلى جلالة الملك المفدى؛ على ما قدمته مملكة البحرين من دعم للشعب اللبناني ومساعدته على مواجهة تداعيات الكارثة المؤلمة التي تعرضت لها بيروت جراء الانفجار الكبير، معربًا عن شكر وتقدير الحكومة اللبنانية والشعب اللبناني لهذا الموقف النبيل من مملكة البحرين، وما أبدته مملكة البحرين من تعاطف وتضامن مع الشعب اللبناني وحرصها على الوقوف إلى جانبه في هذه الظروف الصعبة.

مثمنًا جهود سمو الشيخ ناصر بن حمد آل خليفة ممثل جلالة الملك للأعمال الإنسانية وشؤون الشباب، وما يقوم به سموه من خلال المؤسسة الملكية للأعمال الإنسانية من دور إنساني كبير في دعم الشعب اللبناني ومساعدتهم في الظروف الإنسانية التي يمرون بها.

مشيدًا بعمق العلاقة الأخوية التي تربط بين البلدين الشقيقين قيادة وحكومة وشعبًا، مؤكدًا أن هذا الشعور الأخوي من قبل مملكة البحرين تجاه لبنان غير مستغرب على مملكة البحرين التي عُرفت بدعم أشقائها وجميع شعوب العالم المنكوبين والمحتاجين في مختلف الظروف والمناسبات، إذ يشهد لها على ذلك المساعدات الإغاثية والمشاريع التنموية الكبيرة التي نفذتها في العديد من الدول الشقيقة والصديقة.

دعت لتجنب التجمّعات التي تسهم في انتشار العدوى.. د. الذوادي:

الالتزام الجاد السبيل الوحيد للحد من انتشار الوباء

أكدت الدكتورة موزة خالد الذوادي، طبيبة عائلة بمركز مدينة عيسى الصحي، أهمية مواصلة الالتزام المجتمعي بجميع الإجراءات الاحترازية لغاية الأول من أكتوبر المقبل؛ وذلك للإسهام بفاعلية في التصدي لجائحة كورونا (كوفيد-19).

وشددت على أهمية التقيد بالارشادات والتعليمات والتوصيات الصادرة عن الفريق الوطني الطبي للتصدي لفيروس كورونا والجهات المعنية، في سبيل دعم ومساندة جميع الجهود الطبية التي تهدف بشكل أساسي إلى الحفاظ على صحة وسلامة أفراد المجتمع كافة.

وأشارت د. موزة الذوادي إلى أهمية مساندة الجهود والمساعي الكبيرة التي تقوم بها الكوادر الطبية في مختلف المواقع وبالصفوف الأمامية، إلى جانب الجهات المساندة، وذلك من أجل التصدي لهذا الفيروس، والذي يستلزم التعاون والالتزام الجاد من أجل صالح مملكة البحرين الغالية؛ وفي سبيل الحد من انتشار الفيروس ومخاطره ومضاعفاته على صحة العديد من الأفراد، خاصة من أصحاب الأمراض المزمنة وكبار السن.

د. موزة الذوادي

وأكدت د. الذوادي أهمية عدم التهاون أو التراخي في تطبيق الإجراءات كافة، ومن أبرزها خلال الفترة الحالية تجنب التجمعات التي قد تكون فرصة لنقل وانتشار العدوى بشكل سريع وبالتالي ارتفاع عدد الحالات القائمة، خاصة في ظل مخاطر عدم ظهور أعراض الفيروس على بعض الأشخاص الذين بإمكانهم نقل الفيروس.

وأشارت الدكتورة موزة الذوادي إلى ضرورة اتباع كل التعليمات والتدابير الوقائية اللازمة، كلبس الكمامات وأقنعة الوجه في مختلف الأوقات، وتعقيم الأسطح باستمرار وغسل اليدين واستخدام المطهرات، وتجنب الخروج إلا للضرورات المعيشية، مع الالتزام بقواعد ومعايير التباعد الاجتماعي بشكل عام، منوهة بأهمية الإسراع إلى الاتصال على الرقم 444 في حال ظهور أي أعراض لفيروس كورونا (كوفيد-19) والالتزام بجميع التعليمات المعطاة.

محمد بن عبدالله: «كورونا» أكدت الحاجة الملحة لتطوير المنظومة الصحية

أكد رئيس المجلس الأعلى للصحة الفريق طبيب الشيخ محمد بن عبدالله آل خليفة، أنّ التحديات الكبيرة التي خلقتها جائحة كورونا على المستوى العالمي والوطني تؤكد الحاجة الملحة لتطوير المنظومة الصحية وتعزيز فاعليتها ومستوى استجابتها لجميع التحديات والمتغيرات.

وأوضح، أن هذا الأمر سيتصدر أولويات الدول والحكومات والمنظمات العالمية، ويؤكد كذلك أنّ الاستثمار الكبير في الصحة هو الخيار الصائب على الدوام.

جاء ذلك، أثناء افتتاحه أعمال منتدى «المبادرات المشتركة بين مملكة البحرين وهيئة الصحة بدبي»، والذي عقد أمس عن طريق تقنية الاتصال المرئي، بمشاركة نخبة من المسؤولين في القطاع الصحي في البحرين ومدينة دبي بالإمارات العربية المتحدة الشقيقة.

وأكد أنّ المنتدى يأتي في إطار التنسيق الدائم والتعاون المشترك بين مملكة البحرين ودولة الإمارات العربية المتحدة الشقيقة في مختلف المجالات في ظل العلاقات الأخوية الراسخة والمتينة بين البلدين، والتي تحظى برعاية كريمة من حضرة صاحب الجلالة الملك حمد بن عيسى آل خليفة عاهل البلاد المفدى، ودعم من صاحب السمو الملكي الأمير خليفة بن سلمان آل خليفة رئيس الوزراء، وصاحب السمو الملكي الأمير سلمان بن حمد آل خليفة ولي العهد نائب القائد الأعلى النائب الأول لرئيس مجلس الوزراء، ودولة الإمارات العربية المتحدة الشقيقة، بقيادة صاحب السمو الشيخ خليفة بن زايد آل نهيان، رئيس الدولة، ومؤازرة صاحب السمو الشيخ محمد بن راشد آل مكتوم نائب رئيس الدولة رئيس مجلس الوزراء حاكم دبي ودعم من قبل صاحب السمو الشيخ محمد بن زايد آل نهيان ولي عهد أبوظبي نائب القائد الأعلى للقوات المسلحة.

وأوضح أن المنتدى يمثل فرصة سانحة للتعريف بمستجدات المبادرات الوطنية الهادفة لتعزيز قطاع الصحة في مملكة البحرين ودبي، وفي مقدمتها برنامج الضمان الصحي الوطني الذي يهدف إلى تحسين جودة وكفاءة الخدمات الصحية، حيث إن المجلس الأعلى للصحة يباشر العمل في هذا المشروع بشكل منهجي ومدروس.

وقال: «إننا سعداء باستمرار واستدامة التعاون الثنائي في تعزيز التعاون الصحي والطبي المشترك بين البحرين والإمارات في مختلف المجالات، وخصوصاً في النظم المطبقة في إدارة الضمان الصحي، وتسليط الضوء على مزيد من فرص التعاون على الخدمات الصحية وملامح النظام الصحي، وتعزيز مجالات التعاون وتبادل الخبرات بين البلدين الشقيقين وخصوصاً في مجال الضمان الصحي والتسيير الذاتي للمؤسسات الصحية».

وأشار إلى أنّ البحرين تسعى لتطوير شامل لمنظومة الخدمات الصحية بما يتسق مع توجيهات القيادة وبرنامج عمل الحكومة وتجسيد الأهداف النابعة من رؤيتنا الوطنية 2030، وتنفيذ المبادرات الوطنية الرامية لمواصلة تحسين جودة الخدمات الصحية المقدمة للمواطنين واستدامتها بجودة عالية وفق مبادئ العدالة والتنافسية والاستدامة.

وبين الشيخ محمد بن عبدالله أنّ الخطة الوطنية للصحة في البحرين ترتكز على عدة محاور منها خلق نظام صحي يتسم بالكفاءة والاستدامة ويعطي الحرية للمريض في اختيار مقدم الخدمة الصحية له، واعتماد منهج الرعاية الصحية المتكاملة والمستدامة، ورفع مستوى جودة وسلامة خدمات الرعاية الصحية وضمان استمراريتها، وضبط أوجه الإنفاق على الخدمات الصحية وطرق تمويلها، واستقطاب الكوادر الطبية المؤهلة، وتشغيل نظم فعالة وقوية للمعلومات الصحية والصحة الإلكترونية، وتفعيل الحوكمة بشكل يحدد الأدوار القيادية للمؤسسات.

فيما قال المدير العام لهيئة الصحة بدبي حميد القطامي، إنّ عقد المنتدى يأتي استمراراً للجهود والمبادرات بين البحرين وهيئة صحة دبي، موضحاً أن الهيئة تمتلك رؤية ومنهجية واضحة لتحقيق الطفرة النوعية المطلوبة، وأنها تسعى دائماً للاطلاع على تجارب الآخرين وطرح تجاربها الناجحة لتعميم الاستفادة، وتبادل الخبرات.

واستعرض توجهات الهيئة المستقبلية للارتقاء بنوعية الخدمات الصحية وجودتها وفق أحدث التجهيزات والتطبيقات، كما تم طرح ملامح من مسارات التطوير الشامل للمنظومة الصحية في دبي، ولاسيما ما يخص منظومة الضمان الصحي.

وتضمن المنتدى، مشاركات للأمين العام للمجلس الأعلى للصحة إبراهيم النواخذة ونخبة من المسؤولين والمتحدثين، وتناول العديد من المحاور ومن أبرزها ورقة عمل بشأن مجموعة التشاخيص المتماثلة قدمها المدير التنفيذي لمؤسسة دبي للضمان الصحي صالح الهاشمي، ومحور نظام احتساب المصروفات الصحية بمشاركة السيد نائل روس مستشار المجلس الأعلى للصحة لمشروع الضمان الصحي «صحتي»، فيما استعرضت مدير مشروع المطالبات المالية عائشة آل محمود ملامح عن نظام الاحتساب والتكلفة الصحية.

في حين استعرض مدير مشروع التسيير الذاتي للصحة الأولية د.محمد الشعبان، برنامج التسيير الذاتي للصحة الأولية قدمها والذي يمثل أحد البرامج المهمة، مشيراً إلى نجاح تجربة «اختر طبيبك» المطبقة ضمن المشروع في المراكز الصحية.

«الأعلى للبيئة» يوقع اتفاقية الدعم المؤسسي مع الأمم المتحدة

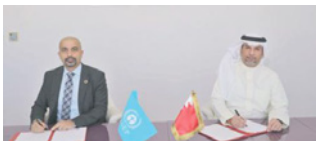

وقع الرئيس التنفيذي للمجلس الأعلى للبيئة د.محمد بن دينة، اتفاقية الدعم المؤسسي المرحلة العاشرة، مع المدير والممثل الإقليمي لبرنامج الأمم المتحدة في غرب آسيا سامي ديماسي، والتي تهدف إلى مساعدة الدول غير الصناعية على الامتثال لمتطلبات بروتوكول مونتريال بشأن المواد المستنفدة لطبقة الأوزون.

وأشاد بن دينة بالجهود المتميزة لبرنامج الأمم المتحدة للبيئة من أجل تنسيق وتوحيد السعي الدولي للحفاظ على البيئة العالمية من خلال اتفاقية الدعم المؤسسي التي انطلقت في عام 1996، مؤكداً حرص البحرين ممثلة بالمجلس الأعلى للبيئة على تعزيز التعاون مع برنامج الأمم المتحدة للبيئة طوال الثلاثة العقود الماضية.

وأوضح أن هذه الاتفاقية جاءت ضمن دور برنامج الأمم المتحدة للبيئة لدعم الدول غير الصناعية ومساعدتها على تحقيق أهداف بروتوكول مونتريال، من خلال توفير الدعم التقني والمالي لتمكين الدول الأطراف في بروتوكول مونتريال من الوفاء بالتزاماتها بما في ذلك تقديم بلاغات سنوية عن الكميات المستوردة والمستخدمة من وسائط التبريد والمواد الكيميائية المستنفدة لطبقة الأوزون، وتنفيذ نظام تراخيص متطور يهدف لإحكام الرقابة على استيراد المواد المستنفدة لطبقة الأوزون، كما تدعم الاتفاقية تنفيذ أنشطة توعوية تستهدف المستويين الصناعي والاجتماعي.

الجرائم الإلكترونية: رصد الحسابات المسيئة واستقبال البلاغات بسرية تامة

أكدت رئيسة فرع بإدارة مكافحة الجرائم الإلكترونية بالإدارة العامة لمكافحة الفساد والأمن الاقتصادي والإلكتروني النقيب الركن حياة عبدالمجيد أحمد أن الدور الأمني للإدارة يتمثل بتوعية أفراد المجتمع وتثقيفهم فيما يتعلق باستخدام برامج الإنترنت على نحو آمن وتوضيح مدى خطورة إساءة استخدام وسائل التواصل الاجتماعي، منوهة بأن إدارة مكافحة الجرائم الإلكترونية تعمل على رصد تلك الحسابات التي تسيء استخدام البرامج الاجتماعية وتقوم باتخاذ الإجراءات القانونية حيالها.

ولفتت إلى أن الإدارة تقوم باستقبال جميع البلاغات المتعلقة بجرائم الإنترنت بسرية تامة إضافة إلى استفسارات المواطنين فيما يتعلق باختصاصات الإدارة عن طريق الاتصال عبر الخط الساخن للإدارة العامة.

تعليقاً على ندوة الوطن .. «مصارف البحرين» تقترح تحول الأوقاف إلى بنوك استثمارية

أكد الرئيس التنفيذي لجمعية مصارف البحرين د.وحيد القاسم أهمية المعلومات والطروحات والآراء التي وردت في ندوة صحيفة «الوطن» التي تناولت حال الأوقاف السنية والجعفرية، مشيراً إلى أن الحل الذي تقترحه الجمعية لتجاوز التحديات المزمنة التي تم عرضها هو تحويل الأوقاف لـ«بنك وقفي» يتولى إدارة موجودات الأوقاف بعقلية البنوك الاستثمارية.

ولفت القاسم إلى إمكانية الاستفادة من تجارب بعض الدول الإسلامية التي حولت الوقف لديها إلى بنك يتولى مهمة إدارة أموال الوقف وتنميتها وفقاً لأفضل الطرق الاستثمارية، وبما يعود بأكبر فائدة ممكنة على الحكومة والمجتمع ويخفف من أعباء الحكومة ويحقق وفورات مالية يمكن استثمارها في البنية التحتية والمشاريع التنموية.

وأشار إلى أن تحول الأوقاف إلى بنك وقفي يتيح تحويل المتبرعين إلى حاملي أسهم في هذا البنك، ويفتح المجال أمام الجمعيات الخيرية التي تستخدم أموال الزكاة والصدقات والمتناثرة هنا وهناك في البحرين للانضمام تحت مظلته، بما يعزز من القدرة على النهوض بمشاريع تنموية كبرى، كالمصانع أو المنشآت الصحية والمراكز البحثية والأمن الغذائي والطاقة النظيفة والتي توفر فرص عمل وعوائد استثمارية مرتفعة، وليس مجرد الاكتفاء بتوزيع بعض الإعانات المالية أو الغذائية على بضعة أسر متعففة. ولفت القاسم في هذا السياق إلى تطور البيئة التشريعية في البحرين بجهود مصرف البحرين المركزي، والتي أتاحت عمل مختلف أنواع الأنشطة المالية مثل البنوك التجارية والاستثمارية والتمويل الأصغر وغيرها، إضافة إلى المرونة التي تعمل بها المصارف في البحرين جنباً إلى جنب مع أعلى درجات الإفصاح والشفافية.

د.وحيد القاسم

وفي هذا السياق أعرب د.القاسم عن استعداد جمعية مصارف البحرين لتزويد كل من الأوقاف السنية والأوقاف الجعفرية بالخبرات الإدارية والمالية اللازمة لتحسين العائد على استثمار أصولها وموجوداتها، مشيراً إلى أن تطوير استثمارات الأوقاف بات مطلباً وطنياً ملحاً في ظل الحاجة إلى مزيد من الموارد المالية المتنوعة لمساندة البرامج الحكومية والوضع المالي ككل في البحرين.

وأضاف القاسم أن الجمعية عملت منذ نحو عامين على بلورة مقترح مشروع متكامل لإدارة الأوقاف بناء على التجارب المتقدمة في دول إسلامية عديدة يلعب فيها الوقف دوراً مهماً جداً في دعم قطاعات التعليم والصحة والبنية التحتية وأوجه مختلفة من العمل الخيري، وأوضح أنه جرى عقد اجتماعات مع القائمين على الأوقاف حينها، لكن المشروع توقف مع تغيير إدارات الأوقاف.

وأكد استعداد جمعية مصارف البحرين لمواصلة بحث هذا المشروع المقترح مع المعنيين، وأن تسخر جميع طاقاتها وإمكانياتها من أجل نجاحه، خاصة وأن لدى الجمعية مجلس استشاري يضم نخبة من الخبرات المصرفية العريقة في مختلف المجالات، ولجان قطاعية ذات صلة بإدارة الأصول والمسؤولية الاجتماعية والتنمية المستدامة وغيرها.

وبين أن اقتراح الجمعية هذا يأتي في وقت يدرك فيه الجميع في البحرين بما في ذلك القائمين على الأوقاف بأن عوائد الأوقاف السنية والجعفرية يجب أن تكون أعلى مما هي عليه الآن، وقال: «ليس من المعقول أن تكون قيمة الأصول أو الموجودات لدى الأوقاف السنية أكثر من 250 مليون دينار وأن تستحوذ الأوقاف الجعفرية على أكثر من 2500 قطعة أرض، فيما لا تحققان عوائد بأكثر من خمسة ملايين دينار سنوياً لكل منهما، فيما نجد بنوكاً أو مؤسسات تجارية رأسمالها أقل من ذلك بكثير وتحقق عوائد أعلى».

وختم القاسم: «نرى الحكومة تبذل جهوداً كبيرة من أجل ترشيد الإنفاق ودعم الميزانية العامة للدولة والحافظ على مستويات الدين العام في حدودها الآمنة، وبالمقابل قدمت مساعدات سخية للمؤسسات والمواطنين للمساعدة على مواجهة التداعيات السلبية لجائحة كورونا (كوفيد19)، لذلك يجب أن نعمل جميعاً وانطلاقاً من حسنا الوطني على ابتكار طرق تضمن استدامة الإنفاق العام واستقرار الوضع المالي للمملكة حتى في أسوء السيناريوهات».

«النيابة»: الحبس احتياطياً لـ3 متهمين بسب الصحابة

قال رئيس النيابة عدنان فخرو، إن النيابة العامة أمرت بحبس 3 متهمين بسب صحابة الرسول «ص» احتياطيا بعد أن وجهت إليهم تهم إهانة أشخاص علناً هم موضع تمجيد لدى أهل ملة، والتحريض على بغض طائفة من الناس وعلى ارتكاب جرائم معاقباً عليها، إضافة إلى مخالفة الإجراءات الاحترازية والتدابير الوقائية لاحتواء ومنع انتشار جائحة كورونا، ومازالت التحقيقات مستمرة لإنجازها وإحالة المتهمين للمحاكمة. وفي التفاصيل، ذكر فخرو أن النيابة العامة تلقت بلاغاً من الإدارة العامة للمباحث الجنائية برصد خطبة على مواقع التواصل الاجتماعي ألقاها أحد الأشخاص في اجتماع عام وقام آخر بنشر دعوة عامة لحضوره. ولفت إلى أن الخطبة تضمنت دعاوى طائفية وإجازة صريحة لسب صحابة رسول الله صلى الله عليه وسلم، وكذلك استهجان أحد المذاهب بما من شأنه إثارة الفتن.

وأضاف: «باشرت النيابة العامة التحقيق فور تلقيها البلاغ حيث اطلعت على تسجيل الخطبة واستجوبت المتهم الذي ألقاها وكذلك المتهم الثاني وواجهتهما بما تضمنته الخطبة مما يشكل جرائم يعاقب عليها القانون كما استجوبت متهما ثالثاً شارك في فعاليات ذلك الاجتماع، وقد ثبت من التحريات والتحقيقات التي أجرتها النيابة أن عقد الاجتماع قد تم بالاتفاق بين المتهمين حيث قام المتهم الثاني بنشر دعوة عامة لحضور الاجتماع دون إخطار الجهة المختصة حسبما أوجب القانون، وبالمخالفة للتدابير والإجراءات الصحية المتخذة لمواجهة جائحة كورونا التي تحظر التجمعات وتحث على التباعد الاجتماعي وعلى تفادي الأجواء التي تساعد على استشراء الجائحة، وذلك جميعه من أجل تمكين المتهم الأول في ذلك الاجتماع العام من طرح أفكاره التي تشيع الفتن في أوساط المجتمع بدعاوى تنال من الدين وأخرى طائفية تحض على كراهية فئة من الناس».

تكريم 13 جهة حكومية و19متطوعاً وفوز 3 أعمال بجائزة العمل التطوعي

عيسى بن علي: تخصيص الجائزة لكوادر الصفوف الأمامية لإسهاماتهم في مواجهة الجائحة

أقيم أمس الحفل الختامي للنسخة العاشرة من جائزة سمو الشيخ عيسى بن علي آل خليفة وكيل وزارة شئون مجلس الوزراء الرئيس الفخري لجمعية الكلمة الطيبة، لتكريم رواد العمل التطوعي «الكوادر الوطنية في الصفوف الأمامية» في المملكة، والتي نظمتها جمعية الكلمة الطيبة بالتعاون مع الاتحاد العربي للتطوع على المنصة الافتراضية «زووم».

وجرى خلال الحفل وسط حضور واسع تكريم 13 جهة رسمية من الوزارات والمؤسسات نظراً لإسهاماتهم المتميزة والبارزة خلال جائحة كورونا على مستوى المملكة.

وشملت قائمة الجهات المكرمة رئيس الفريق الوطني للتصدي لفيروس كورونا رئيس المجلس الأعلى للصحة الفريق طبيب محمد بن عبدالله آل خليفة، وزارة الداخلية، المجلس الأعلى للمرأة، وزارة الخارجية، وزارة التربية والتعليم، وزارة العمل والتنمية الاجتماعية وزارة الصحة، وزارة المالية والاقتصاد الوطني، وزارة الصناعة والتجارة والسياحة، وزارة شؤون الإعلام، وزارة شؤون الشباب والرياضة، المؤسسة الملكية للأعمال الإنسانية، صندوق العمل «تمكين».

كما تم تكريم 19 متطوع من الشخصيات البارزة التي ساهمت في الحفاظ على أمن وصحة كل مقيم على هذه الأرض الطيبة وشملت المكرمين من الشخصيات د.كوثر محمد العيد، ناديه عبدالرحمن سيادي، أحمد سامي الدوسري، زهراء محمد أحمد، محمد محمود السعيد، بدور صالح مسامح، أمجد محمد جعفر، عيسى الكوهجي، فاطمة خليفة، وليد مبارك، فاطمة أحمد العرادي، راشد حمد عبدالله، زينب علي عبدالله، الدكتور حسن عيسى الماجد، نوال علي الذوادي، حميد مرهون بوراشد، محمد إبراهيم حسن فضل، الدكتور علي أحمد البقارة، محمود سلمان بن رجب.

كما شهد الحفل تكريم 3 أعمال تطوعية فائزة بجائزة أفضل مشروع تطوعي بحريني، تميزت هذه المشاريع في خدمة المجتمع وهي المركز الأول مشروع نون، المركز الثاني مشروع الاستشارات المجانية والمتابعة مدى الحياة لجميع حالات كبار السن والمعاقين ومرضى السرطان والناجين من السرطان ومرضى زراعة الكلى ومرضى غسيل الكلى والذي قدمه مركز Marafie clinic، المركز الثالث مشروع المركز الترفيهي للأطفال ذوي الإعاقة والتي قدمته الجمعية البحرينية لأولياء أمور المعاقين وأصدقائهم.

وقال وكيل وزارة شؤون مجلس الوزراء الرئيس الفخري لجمعية الكلمة الطيبة سمو الشيخ عيسى بن علي آل خليفة في كلمة خلال الحفل أن الجائزة حققت من نجاحات هائلة على المستوى المحلي والخارجي على مدار 10 سنوات، وقد تواصلت الجهود في تطويرها في كل نسخة لتكون محققة للأهداف التي وضعت من أجلها، تقديراً وتفعيلاً للدور النبيل الذي يبذله المتطوعون في خدمة مجتمعاتهم، وبياناً لما تتيحه الجائزة من تقدم ضخم وتحول كبير في النظرة العامة للعمل التطوعي ورسالته السامية.

وأضاف بالقول «إنه رغم التحديات والظروف الراهنة التي تعيشها البحرين والعالم كله بسبب تفشي جائحة كورونا، فقد حرصنا على استمرار الجائزة بنسختها العاشرة وتخصيصها للكوادر الوطنية المائلة في الصفوف الأمامية، وذلك تثميناً لجهودهم، واعترافاً بإسهاماتهم الكبيرة في التخفيف من تداعيات وآثار الجائحة في المملكة».

وتابع سموه قائلاً: «لقد وضعنا على عاتقنا مسؤولية كبيرة للاستمرار في مسيرة عامرة بالخطوات المتميزة والتي خطيناها بثبات خلال الفترة الماضية، فأصبحت لدينا خطط تطويرية لكافة الأنشطة والبرامج التطوعية والتنموية، إيماناً منا بأن هذه الخطط سوف تسهم في تحقيق التنمية الشاملة والرخاء المأمول لشعوب المنطقة».

من جانبه أشاد وزير العمل والتنمية الاجتماعية في كلمته خلال الحفل، بدور سمو الشيخ عيسى بن علي آل خليفة في دعم وتعزيز قيم العمل التطوعي، وتأكيد سموه الدائم على الاهتمام به ودعمه وتطويره على كافة المستويات، مبيناً أن الرسالة السامية للعطاء والتطوع ليس لها حدود، وذلك اقتداءً بالنهج الأصيل لصاحب السمو الملكي الوالد الأمير خليفة بن سلمان آل خليفة، رئيس مجلس الوزراء.

سمو الشيخ عيسى بن علي آل خليفة

وقال إن جائزة سمو الشيخ عيسى بن علي آل خليفة للعمل التطوعي ساهمت بشكل كبير في إثراء العمل التطوعي بالمملكة، وذلك منذ انطلاقها وعلى مدى عشر سنوات، بإدارة تميزت بالكفاءة والاقتدار من قبل جمعية الكلمة الطيبة، حيث تمكنت الجائزة خلال هذه السنوات من تحقيق أهدافها المنشودة على المستوى العربي والدولي، فأصبحت واحدة من أهم جوائز العمل التطوعي في العالم العربي، والتي تسلط الضوء على النماذج المضيئة للتطوع في أنحاء البحرين والمنطقة.

وأشاد حميدان بلفتة سمو الشيخ عيسى بن علي آل خليفة الكريمة بتوجيه التكريم هذا العام للكوادر الوطنية في الصفوف الأمامية، في ظل الظروف الاستثنائية التي اجتاحت العالم، بشأن انتشار فيروس كورونا (كوفيد19)، الذين قدموا التضحية بكفاءة عالية، ومسؤولية وطنية مشهودة، ومعان سامية للمواطنة الصالحة والمخلصة، وتفان في تقديم الخدمات العلاجية والوقائية، والحملات التوعوية والإرشادية، فكان لإسهامات أولئك المتطوعين دوراً كبيراً في التخفيف من تداعيات وآثار الجائحة.

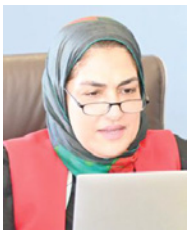
هالة الأنصاري

وأشار إلى أن المتطوعين في هذه الظروف سطروا قصة تكافل وشراكة تستحق التسجيل والتوثيق كقصص نجاح في العمل التطوعي الوطني المثمر، حيث تجاوز عددهم 30 ألفاً خلال ساعات محدودة، وأسهموا في العديد من المهام البارزة، كمعاونة فريق التمريض في عدد من المواقع الصحية، فضلاً عن توعية المواطنين والمقيمين في العديد من المواقع، كما وقاموا بدور مميز في تعقيم العديد من مواقع العمل والمجمعات التجارية وغيرها، ومساعدة كبار المواطنين وذوي الإعاقة في توصيل الأدوية لمقار سكنهم، وغيرها مما يحتاجون إليه في هذه الظروف الاستثنائية، الأمر الذي جعلهم مثار فخر وإعجاب.

من جانبه قال وزير التربية والتعليم الدكتور ماجد بن علي النعيمي أن جائزة سمو الشيخ عيسى بن علي آل خليفة اكتسبت صيتاً في الداخل والخارج، كونها تعظم من شأن العمل الإنساني عامة والعمل التطوعي خاصة، كوجه من وجوه القيم التي نفتخر بها في المملكة، وأن تخصيصها في هذا العام لتكريم الكوادر الوطنية في الصفوف الأمامية تقديراً وامتناناً عالي المستوى لما بذلوه من تضحيات كبيرة ولما أبدوه من حس إنساني كبير، معرباً عن تقديره لسمو الشيخ عيسى بن علي آل خليفة على تكريم وزارة التربية والتعليم للتكريم بالجائزة في عامها العاشر.

بدورها قالت الأمين العام للمجلس الأعلى للمرأة هالة الأنصاري أن جائزة سمو الشيخ عيسى بن علي آل خليفة تأتي في سياق تلك المبادرات المجتمعية المؤثرة والمؤمنة بأهمية تعزيز قيم العمل التطوعي في بناء البحرين الحضاري، برؤيتها المتجددة والمستشعرة لتطلعات الشباب والحاجة لإرشادهم الإرشاد الصحيح والسليم لتمكينهم من توجيه طاقاتهم واستثمار قدراتهم في خدمة بلادهم. ونجد بأن مثل هذه المبادرات المجتمعية تسهم بشكل واضح ومباشر في تشكيل العلاقة الوطنية الوثيقة بين الفرد وأرضه، ليعبر من خلال عطائه، غير المشروط، عن حبه وإخلاصه وولاءه لوطنه.

وأشادت الأنصاري بدور صاحبة السمو الملكي الأميرة سبيكة بنت إبراهيم آل خليفة قرينة عاهل البلاد المفدى رئيسة المجلس الأعلى للمرأة، لتوجيهاتها الكريمة ومتابعاتها الحثيثة ومبادراتها السبّاقة ولمساتها الحانية، ومنذ إن ألمت بنا هذه الجائحة، الأثر العميق في احتواء تداعياتها على المرأة والأسرة البحرينية، والتي تحرص سموها، على الدوام، بأن تحاط بكل أشكال الاهتمام والرعاية والعناية.. في أوقات الشدة قبل الرخاء، معربة عن بالغ شكرها وتقديرها لاختيار المجلس الأعلى للمرأة ضمن المؤسسات الرسمية التي تحظى بهذا التكريم.

من جانبها قالت وكيلة وزارة الخارجية الدكتورة الشيخة رنا بنت عيسى آل خليفة أن جائزة سمو الشيخ عيسى بن علي بن خليفة آل خليفة للعمل التطوّعي شكّلت على مدار عقدٍ من الزمن محطةً سنويةً فارقةً في مجال العمل الاجتماعي والتطوّعي، وساهمت في تعزيز جهود مملكة البحرين في مجال التكافل المجتمعي على مستوى المنطقة.

وأشادت بجهود سمو الشيخ عيسى بن علي بن خليفة آل خليفة في دعم ورعاية مختلف المبادرات والممارسات التطوعية التي يقوم بها الأفراد والمؤسسات في مملكة البحرين، مثمنة دور جمعية الكلمة الطيبة والقائمين عليها، في النهوض بمستوى العمل التطوّعي المؤسسي عبر كوادرَ مُدركَة لأهمية هذا العمل وأثره المُستدام في المجتمع، معبرةً عن فخرها بما تقوم به وزارة الخارجية من واجب وطني.. ترجمةً لرؤى حضرةِ صاحب الجلالة الملك حمد بن عيسى آل خليفة عاهل البلاد المفدى، وحكمةِ صاحب السمو الملكي الأمير خليفة بن سلمان آل خليفة رئيس الوزراء وتطلعات صاحب السمو الملكي الأمير سلمان بن حمد آل خليفة ولي العهد الأمين نائب القائد الأعلى النائب الأول لرئيس مجلس الوزراء وبالدور الذي تضطلع به كافة إدارات الوزارة وبعثاتها الدبلوماسية في الخارج في هذا الوقت الاستثنائي الذي أكدت خلاله وزارة الخارجية أن خدمةَ الوطنِ والمواطنين، وسلامة المقيمين على أرض المملكة كانت وستبقى أولويةً في كلّ الظروف.

واختتمت كلمتها مجددةً شكرها وتقديرها لسمو الشيخ عيسى بن علي بن خليفة آل خليفة وكيل وزارة مجلس الوزراء الرئيس الفخري لجمعية الكلمة الطيبة وللقائمين على هذه الجمعية المتميزة ببالغ الشكر وعميق الامتنان على هذه الفرصة الطيبة التي نجدد فيها العهد على مواصلة العطاء والبذل من أجل رفعة وازدهار وطننا العزيز.

من جانبه قال رئيس الاتحاد العربي للتطوع رئيس جمعية الكلمة الطيبة حسن بوهزاع خلال كلمته إن توجيه سمو الشيخ عيسى بن علي آل خليفة لاستمرار تنظيم الجائزة وتخصيصها هذا العام لتكريم الكوادر الوطنية المائلة في الصفوف الأمامية الذين كانت لهم إسهامات بارزة في التخفيف من تبعات وآثار جائحة كورونا، يؤكد على تمتع سموه بحس وطني مسؤول، حيث جاءت مبادرة سموه في تكريم هذه الكوادر المعطاءة بهدف مساندة الجهود الحكومية في ظل الظروف الراهنة وتعزيز الدور التكاملي مع الجهات الرسمية، من جانب، وتتويج عطائهم اللامحدود، وتضحياتهم الوطنية المخلصة، وتشجيعهم على المثابرة والعطاء.

هالة سليمان: «سينيكو» من أوائل الداعمين لتحقيق أهداف «بحرينا»

قالت مدير المكتب التنفيذي للخطة الوطنية لتعزيز الانتماء الوطني وترسيخ قيم المواطنة «بحرينا» هالة سليمان، إنه تنفيذاً لتوجيهات الفريق أول الشيخ راشد بن عبدالله آل خليفة وزير الداخلية رئيس لجنة متابعة تنفيذ الخطة الوطنية لتعزيز الانتماء الوطني وترسيخ قيم المواطنة، فإن الخطة ماضية في تحقيق أهدافها الموضوعة وتنفيذ مبادراتها بالتعاون والشراكة مع مؤسسات المجتمع المدني وذلك تفعيلاً وتجسيداً لمبدأ الشراكة المجتمعية، مشيدةً بتفاعل مؤسسات القطاع الخاص مع هذه الخطة وتقديمها الدعم اللازم لتنفيذ مبادراتها، تنفيذاً لتوجيهات الفريق أول الشيخ راشد بن عبدالله آل خليفة وزير الداخلية رئيس لجنة متابعة تنفيذ الخطة الوطنية لتعزيز الانتماء الوطني وترسيخ قيم المواطنة.

وأعربت عن شكرها وتقديرها لشركة البحرين للسينما «سينيكو» على دعمها لتنفيذ مبادرات الخطة الوطنية، وهو ما يعكس المسئولية المجتمعية للشركة وحرصها على دعم كافة المبادرات الوطنية والمجتمعية الهادفة إلى النهوض بالمجتمع وتعزيز الولاء والانتماء للوطن، مؤكدة على مواصلة الشراكة مع كافة الشركاء الفاعلين في تنفيذ مبادرات الخطة وعبر كافة الوسائل المتاحة، وصولاً إلى تعزيز القيم والمبادئ الوطنية الرفيعة وتحقيق الأهداف المطلوبة.

أحمد راشد

من جانبه، أشاد الرئيس التنفيذي لشركة البحرين للسينما «سينيكو» أحمد راشد بالخطة الوطنية لتعزيز الانتماء الوطني وترسيخ قيم المواطنة «بحرينا» وبما تحتويه من أهداف نبيلة، مؤكداً على أهمية المضي في تنفيذ مبادرات الخطة لما تشمله في مضمونها من تعزيز للانتماء الوطني وتأكيد قيم المواطنة، وترجمة الشعور بحب الوطن وبالسلوك المسؤول لدى كل مواطن بحريني محب ومدرك لواجباته الوطنية، مشيراً إلى أن شركة البحرين للسينما ومن منطلق مسئولياتها تجاه المجتمع تدعم كل المبادرات والخطط التي تصب في صالح الوطن والمواطن.

الجدير بالذكر أن الخطة الوطنية لتعزيز الانتماء الوطني وترسيخ قيم المواطنة «بحرينا» تشمل 105 مبادرات ويشارك في تنفيذها 25 جهة ومؤسسة حكومية، عبر 5 مسارات أساسية تتمحور في برامج الانتماء، وحملات العلاقات العامة، ومبادرات الإعلام، بالإضافة إلى مبادرات المناهج والمقررات ومبادرات التشريعات والأنظمة.

6700 متطوع بتجارب لقاح «كورونا» بينهم 700 في 5 أيام

كشفت وزارة الصحة عن «ارتفاع عدد المتطوعين ضمن التجارب السريرية للقاح فيروس كورونا (كوفيد19) إلى 6700 متطوع، وذلك بعد تطوع 700 شخص خلال 5 أيام، وذلك بعد الإعلان عن 1700 لقاح إضافي ضمن التجارب السريرية للقاح فيروس كورونا (كوفيد19) بعد بلوغ المملكة هدف 6000 متطوع».

ووجهت الوزارة «الشكر للمتطوعين»، فيما نوهت إلى أنها «ترحب بجميع الراغبين في التطوع والبالغين من العمر فوق 18 عاماً في القاعة رقم (4) بمركز التجارب السريرية بأرض المعارض والمؤتمرات، وذلك من الساعة 8 صباحاً إلى 8 مساءً يومياً».

3 وفيات بـ«كورونا» أمس وتعافي 635 حالة

كشفت إحصائيات وزارة الصحة عن «تسجيل 3 حالات وفاة بفيروس كورونا (كوفيد19)، لمواطن، ومواطنة، ووافد، ليرتفع عدد حالات الوفاة بالفيروس إلى 242 حالة وفاة حتى أمس الأحد»، فيما أعربت الوزارة عن «خالص تعازيها لأسر المتوفين وكافة أهلهم وأقاربهم».

وأعلنت الوزارة أن «الفحوص التي بلغ عددها 9118 في يوم أمس الأحد، 27 سبتمبر 2020، أظهرت تسجيل 586 حالة قائمة جديدة منها 144 حالة لعمالة وافدة، و433 حالة لمخالطين لحالات قائمة و9 حالات قادمة من الخارج، كما تعافت 635 حالة إضافية ليصل العدد الإجمالي للحالات المتعافية إلى 62887».

وذكرت الوزارة أن «عدد الحالات القائمة تحت العناية بلغ 61 حالة، والحالات التي يتطلب وضعها الصحي تلقي العلاج بلغت 153 حالة، في حين أن 6171 حالة وضعها مستقر من العدد الإجمالي للحالات القائمة الذي بلغ 6232 حالة قائمة». وأجرت الوزارة «1407572 فحصاً طبياً».

صفارة

إنجاز «وطني» للمالكية والأهلي..

محمد لوري
mohamed.lori@gmail.com

بادئ ذي بدء نهنئ مجلسي إدارتي نادي المالكية والنادي الأهلي وجميع منتسبيهما من إداريين وفنيين ولاعبين وجماهير على إنجازيهما الجديرين، بعودة الأول «المالكية» إلى مكانه الطبيعي في مصاف فرق الدرجة الأولى لدوري ناصر بن حمد الممتاز لكرة القدم، واستعادة الثاني «الأهلي» مكانته التاريخية بطلاً لدوري زين لكرة السلة للرجال، وكلا الإنجازين تحققا بقيادة فنية وطنية متمثلة في المدرب المالكاوي أحمد يعقوب بوراشد والمدرب الحالاوي الجذور أحمد جان مدرب النادي الأهلي، وأحد أبرز المدربين في عالم الكرة البرتقالية المحلية، وهذا ما يعزز مكانة المدرب الوطني وكفاءته الإدارية والميدانية.

فوز الفريق الأول لكرة القدم بنادي المالكية ببطولة دوري الدرجة الثانية وعودته إلى مصاف دوري «الأضواء» لم يكن بالأمر المستغرب أو المستبعد، فهذا الكيان الكروي «القروي» المتميز يمتلك إدارة مثالية في الإعداد والتحضير منطلقاً من القاعدة وفق خطط واستراتيجيات مدروسة يشرف على تنفيذها متخصصون من أبناء النادي ممن دأبوا على خدمة أو احتضان مواهبه الكروية حتى أصبح هذا النادي من أكثر الأندية الوطنية تصديراً للاعبين الذين نراهم اليوم يتألقون مع عدد من الأندية المحلية ومع ذلك لم يتأثر هذا الكيان بهجرة هؤلاء النجوم لأنه متمسك بخططه واستراتيجياته القائمة على مبدأ الانطلاق من القاعدة والاعتماد على أبناء القرية بشكل أساسي.

لذلك لم يجد المالكية أي صعوبة في العودة إلى مكانه الطبيعي بين فرق «الكبار» متجاوزاً كل التحديات التي غالباً ما تواجهها الفرق الهابطة من الدرجة الأولى إلى الدرجة الثانية. عودة «فارس الغربية» إلى دوري ناصر بن حمد الممتاز يعد مكسباً كبيراً للمسابقة من الناحيتين الفنية والجماهيرية، ليس هذا فحسب، بل إن طموحات الفريق لن تتوقف عند حد العودة، إنما ستتجاوز ذلك وصولاً إلى المنافسة على اللقب الذي سبق أن حققه قبل ثلاثة مواسم بقيادة المدرب الوطني القدير أحمد صالح الدخيل، وهو طموح شرعي لكل من يعمل بجد واجتهاد وفق خطط مدروسة كتلك التي ينتهجها نادي المالكية برئاسة الإداري المتميز جاسم عبدالعال وفريق عمله المخلصين.

ولا يختلف حال الفريق الأول لكرة السلة بالنادي الأهلي عن حال الفريق المالكاوي لكرة القدم، فكرة السلة بالقلعة الصفراء تمتلك تاريخاً عريضاً من الإنجازات على المستويين المحلي والخارجي وعودتها من جديد إلى منصات التتويج بعد غيبة طويلة لم يكن بالأمر المفاجئ، إنما كان مجرد مسألة وقت عملت الإدارات التي تولت مسؤوليات إدارة النادي على التخطيط لإعادة الفريق إلى منصات التتويج إلى أن نجحت الإدارة التي يترأسها نجم السلة الأهلاوي السابق خالد كانو في بلوغ الهدف المنشود والظفر بلقب دوري زين بجدارة واستحقاق.

هذا الإنجاز الأهلاوي يعزز من المكانة التنافسية لكرة السلة البحرينية التي استطاعت في السنوات الأخيرة أن تسحب البساط من الألعاب الجماعية الأخرى من حيث الإقبال الجماهيري ومن حيث حدة المنافسة على الألقاب فلم تعد المنافسة البطولية محصورة في ناد أو ناديين إنما امتد إلى أبعد من ذلك وأصبحت الألقاب تتلون بالأصفر والأزرق والأحمر والسماوي والبرتقالي والأبيض وهو ما يعد ظاهرة إيجابية المستفيد الأكبر منها هي لعبة كرة السلة البحرينية.

«الأولمبية» تحث الاتحادات على اتباع الإجراءات لمواجهة «كورونا»

أكدت اللجنة الأولمبية البحرينية، حرصها على حث الاتحادات الرياضية لاتباع مختلف الإجراءات الاحترازية والوقائية الصادرة عن اللجنة التنسيقية للتصدي لفيروس كورونا (كوفيد19)، وتكثيف الحملات التوعوية.

وقال مدير دائرة الاتحادات الرياضية باللجنة هشام البلوشي، إن اللجنة عممت التوصيات الصادرة عن لجنة تقصي حالات الإصابة بكورونا والتي تهدف إلى التعامل الأمثل مع حالات الإصابة بما يسهم في المحافظة على سلامة الرياضيين وعائلاتهم والمجتمع البحريني بصورة عامة.

وأضاف: «كانت اللجنة سباقة في اتخاذ مختلف الإجراءات والتدابير اللازمة للمحافظة على سلامة الرياضيين منذ شهر فبراير الماضي، ومازالت اللجنة تواصل دورها دعما للجهود الوطنية في التصدي للجائحة من خلال التواصل المستمر مع الاتحادات سواء عبر التعاميم الرسمية أو الزيارات الميدانية».

وتابع: «أوصينا الاتحادات بأهمية الإسراع في تبليغ لجنة تقصي حالات الإصابة بكورونا عن أي إصابات إيجابية.. وأكدنا أهمية توعية لاعبي المنتخبات الوطنية لتطبيق الإجراءات الاحترازية والالتزام بالتباعد الاجتماعي ومنع التجمعات خارج وداخل الملاعب والصالات قبل وبعد الحصص التدريبية».

الشرقي يقترب من التجديد للبرازيليين إيلتون ولويز

عمر البلوشي

اقترب نادي الرفاع الشرقي من التجديد مع محترفيه البرازيليين لتدعيم صفوف الفريق الأول لكرة القدم للموسم الرياضي المقبل 2021/2020، حيث توصل النادي معهما إلى اتفاق نهائي من أجل الاستفادة من خدماتهما ضمن المنافسات المحلية. ومن المنتظر أن يتم التوقيع بصفة رسمية مع البرازيليين إيلتون ولويز على التجديد خلال الأيام المقبلة ومواصلتهما التحضيرات مع الفريق لخوض التحضيرات للموسم الرياضي المقبل.

ومن جانب آخر، ما زال الرفاع الشرقي في طور البحث عن محترف ثالث في مركز المهاجم، حيث يبحث النادي في العديد من الخيارات المطروحة على طاولته، في ظل المساعي للبحث عن مهاجم أجنبي قادر على تحقيق فارق كبير للنادي.

ويتواجد الرفاع الشرقي في متوسط الترتيب العام للدوري وذلك بعدما كان ضمن الفرق الأربعة الأولى قبل توقف المسابقات الرياضية بسبب الظروف الراهنة التي تشهدها مملكة البحرين ودول العالم في انتشار جائحة كورونا (كوفيد19)، حيث يقود الفريق المدرب الروماني فلورين متروك في ما تبقى من الموسم الحالي وكذلك الموسم القادم خلفاً للمدرب الوطني مريان عيد الذي اعتذر عن مواصلة المشوار مع الفريق.

«الحد الرياضي»: احترام القوانين والأنظمة مهمة وملزمة للجميع

أكد أمين السر العام بنادي الحد الرياضي أحمد البهدهي، أن احترام القوانين والأنظمة مسألة مهمة وملزمة لجميع الرياضيين تقودنا بالضرورة إلى ثقافة احترام القانون من خلال الالتزام وعدم مخالفة مواده وبنوده وتطبيق العدالة الرياضية بين جميع الأطراف من دون المساس بالحقوق.

يأتي ذلك، تعقيباً على خلفية القرارات التي اتخذتها لجنة الانضباط بالاتحاد البحريني لكرة القدم بحق رئيس جهاز كرة القدم بنادي الحد أسامة المالكي، فيما يتعلق بالمباراة المؤجلة بين فريقي الحد والحالة ضمن مباريات الجولة السادسة عشر لدوري ناصر بن حمد الممتاز لكرة القدم.

وأشار إلى أن القرارات الشديدة التي أصدرتها لجنة الانضباط بحق رئيس جهاز الكرة بالنادي من حرمانه من دخول الملاعب وسحب بطاقة الدخول للملاعب وشطبه من سجلات الاتحاد مع تغريم النادي 1000 دينار، كلها قرارات اتخذت في حقه من دون الرجوع إلى أقواله أو الاستماع إليه، وهذا بحد ذاته يعتبر تجاهلاً من قبل اللجنة في حق المخالف وأعطائه الفرصة للدفاع عن نفسه، حيث اكتفت اللجنة بالاطلاع على تقرير مراقب المباراة بشكل كلي في اتخاذ تلك القرارات.

أحمد البهدهي

وأكد أن القرارات التي اتخذتها لجنة الانضباط تؤكد على أن اللجنة لم تأخذ بالاعتبار بروح القانون، فالقانون وحده كمواد وبنود لايكفي لتحقيق العدالة الرياضية، وإنما يحتاج لمن يطبق روح القانون والنظر إلى العوامل المحيطة بالواقعة للتأكد من أنها فعلا تطبق القانون بحذافيره، فلجنة الانضباط فقدت فرصتها الحقيقية في إثبات قدرتها على التعامل مع القضايا الرياضية بروح ونص القانون معاً، وهناك عدة تساؤلات عن ماهي الآلية التي تتبعها لجنة الانضباط عندما تتعامل مع قضية رياضية؟ وهل لجنة الانضباط اخذت بالاعتبار عند اتخاذ قراراتها السيرة الذاتية والخبرة والعلاقة التي تربط رئيس جهاز الكرة بنادي الحد بالاتحاد البحريني لكرة القدم من خلال عمله السابق في أحد لجان الاتحاد، ودوره الكبير ومساهمته في انجاز كأس الخليج من خلال وقفته ودعمه للاعبي نادي الحد المنتمين للمنتخب الوطني.

وأضاف البهدهي أنه ليس منا من لا يخطئ، وليس منا من هو معصوم من الخطأ، فالخطأ وارد في رياضتنا، وليس من العيب الاعتراف بالخطأ، فمن سمات الرجال الشجعان عدم التبرير عن ما حدث والإسراع بتقديم الاعتذار وبه تمحو كل المشاحنات والتوتر بين جميع الأطراف.

وقال «نحن لسنا بصدد محاولة إلغاء العقوبات ولكن العمل على تخفيفها من أجل المصلحة العامة للكرة البحرينية».

انطلاق الدورة التدريبية لكرة السلة للأولمبياد الخاص

انطلقت بالقاهرة الدورة التدريبية الإقليمية الافتراضية لإعداد مدربي الأولمبياد الخاص في المهارات الفردية لكرة السلة، بتنظيم الأولمبياد الخاص المصري وبمشاركة مدربين من البحرين وبأشراف الرئاسة الإقليمية للأولمبياد الخاص الدولي، حيث تستمر لمدة ثلاثة أيام، وذلك استعداداً لانطلاق أول كأس افتراضي في المهارات الفردية لكرة السلة سيقام بداية 2021، وتجهيزاً لمشاركة برامج المنطقة في لمشاركة برامج المنطقة في الألعاب العالمية الصيفية التي تقام بألمانيا 2023.

ويشهد اليوم الأول من أيام الدورة كلمة ترحيب من الرئيس الإقليمي م.أيمن عبدالوهاب يلقيها مدير عام الرياضة والتدريب د.عماد محي الدين، لتنطلق بعدها فعاليات الدورة بمحاضرة عن التقسيم يقدمها د.عماد محيى الدين، كما يلقى د.شريف الفولي محاضرة عن تنظيم وإدارة الألعاب والمسابقات في الأولمبياد الخاص، ويختتم هذا اليوم بمحاضرة عن الدورات التدريبية من خلال منصة الأولمبياد الخاص الإلكترونية يقدمها د.عماد ود.شريف.

وعبر الوزير م.هاني محمود رئيس الأولمبياد الخاص المصري عن سعادته بإقامة الدورة التدريبية في هذا التوقيت في ظل العودة التدريجية للنشاط مرة أخري في ظل انتشار جائحة فيروس كورونا، مشيراً إلى الدور الكبير الذي يقوم به الأولمبياد الخاص الدولي لمنطقة الشرق الأوسط وشمال أفريقيا في هذا التوقيت العصيب والاستراتيجية التي قامت بها الرئاسة الإقليمية برئاسة الرئيس الإقليمي لاستمرار النشاط من خلال الأنشطة التي تحافظ علي سلامة وصحة جميع أفراد المنظومة من لاعبين ومدربين وأولياء الأمور وكافة المتطوعين في كافة المجالات من خلال الأنترنت في كل برامج المنطقة.

من جانبه، أكد المدير الوطني للأولمبياد الخاص المصري د.باسم تهامي على حرص الأولمبياد الخاص المصري علي مشاركة أكبر عدد من المدربين المصريين في تلك الدورة التدريبية الهامة والتي تقام في مهارات كرة السلة، مشيراً إلى من خلال تلك الدورة سيتم تأهيل وصقل المدربين على أحدث طرق توصل إليها علم التدريب الرياضي وخاصة تدريب لاعبي الأولمبياد الخاص في رياضة كرة السلة على أيدي خبراء التدريب الرياضي في المنطقة.

www.alwatannews.net

الرئيس التنفيذي
إبراهيم الحسيني
ealhussaini@alwatannews.net

مدير التحرير
إيهاب أحمد
emohd@alwatannews.net

مدير المبيعات والعلاقات العامة
معاذ عادل بوصيبع
mbusaibea@alwatannews.net

التحرير: 17496666
الفاكس: 17496678
ص.ب: 38801
الإعلانات : 17496682
الإشتراكات «رقم مجاني»: 80001133

ALWATAN
الوطن
يومية - شاملة - تفاعلية
الوطن ولاء للوطن

السنة 15 | العدد 5406 | الاثنين 11 صفر 1442هـ | Mon 28 Sep 2020

بالأحمر

«كورونا» كبد المؤسسات الصغيرة خسائر فادحة، وتحتاج هذه المؤسسات «قبلة حياة» لتعيدها إلى ماكانت عليه، والى تغيير نمط العمل لتواكب المتغيرات.

أمريكا تفرض قيوداً على بيع التكنولوجيا لشركة صينية عملاقة

واشنطن - «فرانس برس»: أمرت واشنطن الشركات الأمريكية بطلب الإذن قبل بيعها تكنولوجياتها إلى شركة «سميك» الصينية العملاقة لصناعة الأجهزة شبه الموصولة، في خطوة تندرج في إطار صراع مع الصين للهيمنة على قطاع التكنولوجيا، وفق ما أفادت، السبت، صحيفة «وول ستريت جورنال».

وأوردت الصحيفة أن وزارة التجارة «أبلغت شركات الرقاقات الحاسوبية الأمريكية بوجوب أن تتحصل على تراخيص قبل تصدير تكنولوجيات معيّنة إلى أكبر مصنع للأجهزة شبه الموصولة في الصين». وتم الإعلان عن القواعد الجديدة في رسالة وُجّهت، الجمعة، إلى القيّمين على القطاع، جاء فيها أن «الصادرات إلى الشركة الدولية لصناعة الأجهزة شبه الموصولة «سميك» أو الشركات التابعة لها يمكن أن تستخدم في أنشطة عسكرية صينية».

وأفادت الصحيفة أن لدى إدارة الرئيس الأمريكي دونالد ترمب «مخاوف متزايدة حول اعتماد الصين على الشركات الخاصة للمضي قدماً في تحقيق أهدافها العسكرية».

مواقيت الصلاة: الفجر 04:12 | الشروق 05:29 | الظهر 11:28 | العصر 02:53 | المغرب 05:28 | العشاء 06:58 | درجات الحرارة العظمى 37 الصغرى 31

ناصر بن حمد: حسين الراشد «بطل حقيقي» ومثال يحتذى لذوي العزيمة

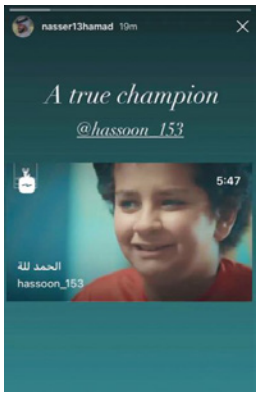

نشر سمو الشيخ ناصر بن حمد آل خليفة ممثل جلالة الملك للأعمال الإنسانية وشؤون الشباب، على حساب سموه الشخصي بتطبيق «الإنستغرام»، مقطع فيديو للطفل حسين الراشد من ذوي العزيمة، وكتب سموه «بطل حقيقي».

وأكد سمو الشيخ ناصر بن حمد آل خليفة أن الطفل حسين الراشد يعتبر مثالاً يحتذى به لأصحاب الهمم، فعلى الرغم من الإعاقة التي يعاني منها إلا أنه ضرب أروع الأمثلة بالتحدي والإصرار وأرسل رسالة للجميع بأن الطموحات والرغبة والعزيمة لا تتوقف إطلاقاً رغم الإعاقة، مشيراً سموه إلى أن الراشد أحد الأبطال الصغار الذي يمتلكون طموحات عالية وسبق له أن شارك في العديد من المسابقات مثل بطولات الرجل الحديدي التي أقيمت في البحرين وبطولات السباحة وغيرها.

وأوضح سمو الشيخ ناصر بن حمد آل خليفة أن الطفل حسين الراشد حقق العديد من المنجزات على الرغم من إعاقته، وقال سموه: «فخور بأن يحمل حسين الراشد هذه العزيمة والإصرار التي يمتلكها، حيث وجه رسالة للعالم بأن الإعاقة لن ولم تكون عائقاً بصناعة الأبطال، أتمنى له المزيد من التوفيق والنجاح».

وكان سمو الشيخ ناصر بن حمد آل خليفة قدم دعمه للطفل حسين الراشد على فترات كثيرة خلال مشاركات الطفل في البطولات السابقة، وسبق لسموه أن التقى بالطفل في بطولة الرجل الحديدي التي أقيمت في البحرين العام الماضي.

وتداول العديد من رواد التواصل الاجتماعي، مقطع الفيديو، حيث حظى باهتمام كبير من الجميع.

وروى مقطع الفيديو المصور مسيرة الطفل حسين الراشد في مجال الرياضة والأنشطة الأخرى.

كلمة أخيرة

الحمد لله على نعمة البحرين

سوسن الشاعر
s.alshaeer@gmail.com @sawsanalshaer

في عز جائحة كورونا وذروة التكاليف العالية لمواجهتها تدفع مملكة البحرين مبلغ مليونين دينار بحريني ونصف لشراء جهاز هو السابع من نوعه لعلاج أورام السرطان في مستشفى الملك حمد الجامعي، وتعمل حالياً على رفع كفاءة الطاقة الاستيعابية لمركز الأورام من 300 سرير إلى 500 سرير، وكلنا نعرف كلفة هذا التطوير التشغيلية، إذ لا تقتصر الكلفة على شراء الجهاز أو زيادة الطاقة الاستيعابية بل تمتد إلى كلفة تشغيل هذه التوسعة، شفاهم الله وعافاهم وخفف عنهم آلامهم.

الجهاز الجديد يختلف عن الموجود حالياً بأنه أكثر دقة في ضبط أحداثيات الورم بحيث يركز الإشعاع على الخلايا المصابة و كلما خرج الإشعاع عن موضع الورم يتوقف تلقائياً وذلك من أجل عدم التأثير على الخلايا السليمة، بمعنى أن الجهاز الموجود كان ممكن أن يكون كافياً في المرحلة الحالية التي تمر بها البلاد بتكاليف الجائحة الباهظة ونلغي شراء هذا الجهاز الجديد، إنما أصرت البحرين على شراء الجديد، ذكرت هذه التفاصيل لأن المقصد هنا أن ننبه إلى حقيقة ثابتة تمر علينا في خضم سير الحياة السريع وفي خضم تتالي الأخبار السلبية أن نقف لحظة ونتذكر أننا في دولة تبذل قصارى جهدها من أجل صحة المواطن وهي من الحقوق الإنسانية الهامة التي تقدمها البحرين على أعلى مستوى بل وتتفوق بها على العديد من الدول التي تفوقها في الإمكانيات المادية.

وافقت الحكومة على الشراء وسيصل البحرين هذا الجهاز ولم تعترض الحكومة ولم يعترض أحد على أن هذا ليس وقته ولدينا أولويات والجائحة و.. و.. وكنا سنتفهم، فالجائحة بدلت أولويات دول كثيرة والبحرين لن تكون استثناءً، إنما الذي حدث العكس أن الأمور في البحرين تسير كما خطط لها قبل الجائحة مما يجعلنا الآن تحديداً كمواطنين نقدر جداً وبشكل كبير كل ما بذلته الدولة لتطوير الرعاية الصحية الأولية ونقدر جداً الرعاية العلاجية التي تقدمها.

لنتعلم تقدير ما نملكه وما نتمتع به وما وفرته لنا الدولة، وهذه ثقافة جديدة تحتاج إلى أن لا نصفق تهليلاً فقط ولا نشكر اعتباطاً وتلقائياً فحسب، وتحتاج أن تنشر الحكومة قيمة وكلفة ما تقدمه من رعايا دوماً وهذا ما لم تتعوده البحرين حتى ظن المواطن أن كلفتها بسيطة ولا يقدر قيمة ما يهمله أو يتلفه أو لا يقدر قيمة الخدمة.

ثقافة جديدة تلزمنا أن نعرف ونسأل ونفهم ونقارن ما هي الخدمات؟ وكم كلفتها؟ وهل موجودة في دول أخرى؟ وكم ندفع مقابلها -إذا كنا ندفع-؟ وهذا لا ينطبق على العلاج فقط وما يستلزمه من أجهزة ومعدات وأدوية بل إلى جميع الخدمات الأخرى التي لا تعد ولا تحصى، فذلك سيدفعنا لا إلى شكر الحكومة بل إلى الحفاظ على ما نملكه وعلى سلامته ويدفعنا إلى تقدير أن تكون مواطناً أو مقيماً في مملكة البحرين في ظل قيادة جلالة الملك حفظه الله.

بعد نصف قرن.. الكشف عن سر غرق أخطر غواصة أمريكية نووية

ترجمات - أبوظبي: كشفت وثائق أفرجت عنها البحرية الأمريكية مؤخراً، عن أسباب غرق الغواصة «يو إس إس ثريشر» سنة 1963، والتي تعد أكثر حادثة مأساوية لغرق غواصة بتاريخ الولايات المتحدة.

ووفق الوثائق التي كشف عنها في 300 صفحة شملت التحقيق الرسمي في حادثة غرق الغواصة، فإن «يو إس إس ثريشر» كانت في وضع «خطير»، إذ غمرت بالمياه قبل وقوع الكارثة في العاشر من أبريل سنة 1963، حسبما ذكرت صحيفة «ديلي ميل» البريطانية. ومثّل فقدان الغواصة التي تعمل بالطاقة النووية وجميع أفراد طاقمها البالغ عددهم 129 شخصاً أثناء اختبار الغوص في المحيط الأطلسي، ضربة للولايات المتحدة خلال الحرب الباردة. وكانت الغواصة، خضعت لتجارب بحرية وعادت إلى المحيط لاختبار الغوص العميق على بعد حوالي 220 ميلاً من كيب كود بولاية ماساتشوستس، حيث ظهرت أول علامة على وجود مشكلة من خلال رسالة مشوشة تشير لـ«مشكلة بسيطة» بعد هبوط الغواصة التي يبلغ ارتفاعها 85 متراً إلى عمق 800 قدم.

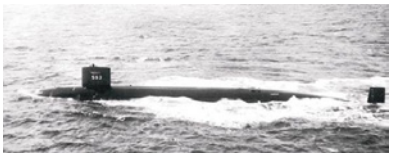

طرف صناعي يؤدي وظائف الذراع البشرية بإيطاليا

طور فريق من الباحثين في إيطاليا، ذراعاً صناعية يمكنها تأدية الوظائف الحيوية الرئيسة للذراع البشرية من حيث القدرة على القيام بمناورات حركية وتوازنات السرعة والقوة أثناء الحركة والتحكم في قوة القبضة وغير ذلك، حسب دراسة من معهد التكنولوجيا الإيطالي.

وأكد فريق الدراسة أن الذراع الجديدة التي يطلق عليها اسم «هانز» تستطيع تأدية أكثر من تسعين بالمئة من الوظائف الطبيعية للذراع لمساعدة الأشخاص الذين أصيبوا ببتر في أطرافهم العلوية.

وذكرت الدورية العلمية «ساينس روبوتكس» المتخصصة في أبحاث الروبوتات أن الذراع الصناعية يمكن ارتدائها على مدار اليوم، ويمكن تعديلها بحيث تتماشى مع مختلف أشكال البتر، كما أنها مزودة بسلسلة من وحدات القياس لاستشعار الحركة في الجزء المتبقي من عضلات الطرف المبتور، بحيث تساعد المستخدم على أداء حركات مختلفة.

رصد أول جمل أبيض من نوعه بالصين

ترجمات - أبوظبي: أظهر مقطع فيديو، التقطته كاميرا في محمية أنانبا البرية الوطنية الطبيعية في مقاطعة قانسو الصينية، أول جمل أبيض في العالم. وفي مقطع الفيديو الذي التقط في الثالث من سبتمبر، تبدو 11 من الإبل البرية وهي تشرب الماء في إحدى البرك بمحمية أنانبا البرية الوطنية الطبيعية.

ومن المستغرب في الفيديو ظهور جمل أبيض اللون، يعتقد أنه الأول الذي يتم رصده حول العالم، حسبما ذكرت وكالة «شينخوا» الصينية للأنباء. ونقلت «شينخوا» عن تشو يونغ شيانغ وهو أحد العاملين في المحمية الطبيعية قوله، إنه بناء على آراء الخبراء الذين تفحصوا مقطع الفيديو، فإن الجمل الأبيض ذو السنامين ينتمي لذات فصيلة الإبل الموجودة في الموقع والتي عادة ما يكون لون وبرها بنياً. وتعد الإبل ذات السنامين من الحيوانات المهددة بالانقراض في القائمة الحمراء الخاصة بالاتحاد العالمي للحفاظ على الطبيعة.

الفيحاني نائبًا للرئيس التنفيذي بـ "النفط والغاز"

جلالة الملك

المنامة - بنا

صدر عن عاهل البلاد صاحب الجلالة الملك حمد بن عيسى آل خليفة، مرسوم رقم (63) لسنة 2020 بتعيين نائب رئيس تنفيذي في الهيئة الوطنية للنفط والغاز، جاء فيه: المادة الأولى: يُعين فيحان محمد ناصر الفيحاني نائبًا للرئيس التنفيذي للسياسات والرقابة في الهيئة الوطنية للنفط والغاز بدرجة وكيل مساعد. المادة الثانية: على وزير النفط تنفيذ أحكام هذا المرسوم، ويُعمل به من تاريخ صدوره، ويُنشر في الجريدة الرسمية.

البحرين تعزي أوكرانيا

المنامة - بنا

بعث عاهل البلاد صاحب الجلالة الملك حمد بن عيسى آل خليفة ورئيس الوزراء صاحب السمو الملكي الأمير خليفة بن سلمان آل خليفة وولي العهد نائب القائد الأعلى النائب الأول لرئيس مجلس الوزراء صاحب السمو الملكي الأمير سلمان بن حمد آل خليفة برقيات تعزية ومواساة إلى رئيس أوكرانيا فلاديمير زيلينسكي، وذلك في ضحايا حادث تحطم طائرة عسكرية تابعة للجيش الأوكراني بالقرب من خاركيف شرق البلاد، الذي أسفر عن سقوط العشرات من الضحايا، أعربوا فيها عن خالص التعازي وصادق المواساة للرئيس الأوكراني ولذوي الضحايا ولشعب أوكرانيا الصديق في هذا المصاب الأليم، راجيين للضحايا الرحمة والمغفرة.

كما بعث صاحب السمو الملكي رئيس الوزراء و صاحب السمو الملكي ولي العهد نائب القائد الأعلى النائب الأول لرئيس مجلس الوزراء برقيتين مماثلتين إلى رئيس وزراء أوكرانيا دينيس شميهال.

السندي مديرًا عامًّا في "جودة التعليم والتدريب"

المنامة - بنا

صدر عن عاهل البلاد صاحب الجلالة الملك حمد بن عيسى آل خليفة، مرسوم رقم (62) لسنة 2020 بتعيين مدير عام في هيئة جودة التعليم والتدريب، جاء فيه:

المادة الأولى:

يُعين الدكتور طارق محمد السندي مديرًا عامًا للإطار الوطني للمؤهلات والامتحانات الوطنية في هيئة جودة التعليم والتدريب بدرجة وكيل مساعد.

المادة الثانية:

على النائب الأول لرئيس مجلس الوزراء تنفيذ هذا المرسوم، ويُعمل به من تاريخ صدوره، ويُنشر في الجريدة الرسمية.

بوحسين مديرًا للموارد البشرية وجعفر للتفتيش والسلامة في "العمل"

المنامة - بنا

صدر عن ولي العهد نائب القائد الأعلى النائب الأول لرئيس مجلس الوزراء صاحب السمو الملكي الأمير سلمان بن حمد آل خليفة، قرار رقم (24) لسنة 2020 بتعيين مديرين في وزارة العمل والتنمية الاجتماعية جاء فيه: المادة الأولى: يُعين في وزارة العمل والتنمية الاجتماعية كل من:

1 - السيد عقيل عبدعلي بوحسين مديرًا لإدارة الموارد البشرية والمالية.

2 - السيد مصطفى عقيل عبدالله الشيخ جعفر مديرًا لإدارة التفتيش والسلامة المهنية.

المادة الثانية: على وزير العمل والتنمية الاجتماعية تنفيذ أحكام هذا القرار، ويعمل به من تاريخ صدوره، وينشر في الجريدة الرسمية.

سمو ولي العهد: مواصلة جهود التنويع الاقتصادي

دور مهم للمؤسسات المصرفية في دعم قطاع المال والأعمال

المنامة- بنا

أكد ولي العهد نائب القائد الأعلى النائب الأول لرئيس مجلس الوزراء صاحب السمو الملكي الأمير سلمان بن حمد آل خليفة، أن مملكة البحرين تواصل تنويع قاعدة اقتصادها الوطني من خلال تعزيز إسهامات القطاعات الحيوية بما يدفع من عجلة النمو الاقتصادي ويسهم في خلق المزيد من الفرص النوعية وتحقيق الأهداف المنشودة وفق المسيرة التنموية الشاملة بقيادة عاهل البلاد صاحب الجلالة الملك حمد بن عيسى آل خليفة.

جاء ذلك لدى لقاء سموه أمس عن بُعد رئيس مجلس الإدارة التنفيذي لبنك إنفستكورب محمد العارضي، إذ أشار سموه إلى أن المؤسسات المالية والمصرفية تلعب دورًا مهمًا في دعم قطاع المال والأعمال باعتباره أحد القطاعات ذات الأولوية في المملكة، منوهًا أن العمل مستمر لتعزيز توظيف التقنيات التكنولوجية في مختلف القطاعات الاقتصادية بما يعزز من تنافسية مملكة البحرين ويعود بالنفع على الوطن والمواطنين.

من جانبه، أعرب رئيس مجلس الإدارة التنفيذي لبنك إنفستكورب عن شكره وتقديره لصاحب السمو الملكي ولي العهد نائب القائد الأعلى النائب الأول لرئيس مجلس الوزراء لما يبديه سموه من حرص واهتمام بتطوير القطاع المالي والمصرفي في مملكة البحرين.

محمد بن مبارك يشيد بمستوى "الخليج العربي"

اطلع على مراحل تنفيذ مدينة الملك عبدالله الطبية

المنامة- بنا

استقبل نائب رئيس مجلس الوزراء سمو الشيخ محمد بن مبارك آل خليفة بمكتبه بقصر القضيبية، رئيس جامعة الخليج العربي خالد العوهلي، الذي أطلع سموه على مسيرة الجامعة وما وصلت إليه من مراحل متقدمة، إذ أشاد سموه بجهود العوهلي في إدارة الجامعة وبالمستوى الأكاديمي الرفيع الذي تتبوأه وبمخرجاتها في مختلف التخصصات العلمية.

واطلع سمو الشيخ محمد بن مبارك آل خليفة على مراحل تنفيذ مدينة الملك عبدالله الطبية بمملكة البحرين، معبرًا عن إشادته بجدوى وأهمية هذا المشروع الذي يأتي ضمن المشاريع الكبرى التي تجسد عمق ومتانة العلاقات الأخوية الوثيقة بين مملكة البحرين والمملكة العربية السعودية الشقيقة، مقدرًا جهود العوهلي في متابعة هذا المشروع والوقوف على مراحل تنفيذه.

وأعرب العوهلي عن تقديره لاستقبال سمو الشيخ محمد بن مبارك آل خليفة له، مؤكدًا اعتزازه بعمله في مملكة البحرين في إطار ما يجمعها والمملكة العربية السعودية من علاقات متميزة في ظل التوجيهات السديدة لقيادة جلالة الملك وخادم الحرمين الشريفين.

ناصر بن حمد: الطفل حسين الراشد "بطل حقيقي"

تغطية - المكتب الإعلامي

نشر ممثل جلالة الملك للأعمال الإنسانية وشؤون الشباب، سمو الشيخ ناصر بن حمد آل خليفة على حساب سموه الشخصي بتطبيق "الانستغرام"، مقطع فيديو للطفل حسين الراشد من ذوي العزيمة، وكتب سموه "بطل حقيقي".

وأكد سمو الشيخ ناصر بن حمد آل خليفة أن الراشد يعتبر مثالا يحتذى به لأصحاب الهمم، فعلى الرغم من الإعاقة التي يعاني منها إلا أنه ضرب أروع الأمثلة بالتحدي والإصرار وأرسل رسالة للجميع أن الطموحات والرغبة والعزيمة لا تتوقف إطلاقًا رغم الإعاقة، مشيرًا سموه إلى أن الراشد أحد الأبطال الصغار الذي يمتلكون طموحات عالية وسبق له أن شارك في العديد من المسابقات مثل بطولات الرجل الحديدي التي أقيمت في البحرين وبطولات السباحة وغيرها.

وأوضح سموه أن الراشد حقق العديد من المنجزات على الرغم من إعاقته، وقال سموه "فخور بأن يحمل حسين الراشد هذه العزيمة والإصرار التي يمتلكها، حيث وجه رسالة للعالم بأن الإعاقة لن ولم تكون عائقًا بصناعة الأبطال، أتمنى له المزيد من التوفيق والنجاح".

> نشر فيديو عنه على حساب سموه بـ "الإنستغرام"

وكان سمو الشيخ ناصر بن حمد آل خليفة قد قدم دعمه للطفل حسين الراشد على فترات كثيرة أثناء مشاركاته في البطولات السابقة، وسبق لسموه أن التقى الطفل في بطولة الرجل الحديدي التي أقيمت في البحرين العام الماضي.

وتداول العديد من رواد التواصل الاجتماعي، مقطع الفيديو، إذ حظي باهتمام كبير من الجميع.

وروى مقطع الفيديو المصور مسيرة الراشد في مجال الرياضة والأنشطة الأخرى.

تكريم 13 جهة رسمية؛ نظرًا لإسهاماتهم المتميزة أثناء جائحة كورونا

تكريم 19 متطوعًا من الشخصيات البارزة لحفظهم أمن وصحة المجتمع

تكريم 3 أعمال تطوعية فائزة بجائزة أفضل مشروع تطوعي بحريني

خطط تطويرية للأنشطة والبرامج التطوعية والتنموية

سمو الشيخ عيسى بن علي يرعى حفل ختام جائزة "العمل التطوعي"

حرصنا على استمرارها رغم الظروف وتخصيصها لأبطالنا في الصفوف الأمامية

المنامة - بنا

برعاية وحضور وكيل وزارة شؤون مجلس الوزراء الرئيس الفخري لجمعية الكلمة الطيبة سمو الشيخ عيسى بن علي آل خليفة، أقيم امس الأحد الموافق 27 من سبتمبر الماضي، الحفل الختامي للنسخة العاشرة من جائزة سموه لتكريم رواد العمل التطوعي (الكوادر الوطنية في الصفوف الأمامية) في مملكة البحرين، التي تنظمها جمعية الكلمة الطيبة بالتعاون مع الاتحاد العربي للتطوع على المنصة الافتراضية "Zoom"، وحضور وزير التربية والتعليم ماجد النعيمي، والأمين العام للمجلس الأعلى للمرأة هالة الأنصاري، ووزير العمل والتنمية الاجتماعية جميل حميدان، ووزيرة الصحة فائقة الصالح، ووزير شؤون الشباب والرياضة أيمن المؤيد، وقائد الخدمات الطبية الملكية البروفيسور اللواء طبيب الشيخ خالد بن علي آل خليفة، ووكيل وزارة الداخلية الشيخ ناصر بن عبدالرحمن آل خليفة، والأمين العام للمؤسسة الملكية للأعمال الإنسانية مصطفى السيد، والرئيس التنفيذي لهيئة صندوق العمل (تمكين)، إبراهيم جناحي، وعدد كبير من المسؤولين وشخصيات بارزة، وسط اهتمام إعلامي كبير.

وشهد الحفل تكريم 13 جهة رسمية من الوزارات والمؤسسات؛ نظرًا لإسهاماتهم المتميزة والبارزة أثناء جائحة كورونا (كوفيد 19) على مستوى مملكة البحرين، وشملت قائمة الجهات المكرمة كل من الفريق طبيب محمد بن عبدالله آل خليفة رئيس الفريق الوطني للتصدي لفيروس كورونا (كوفيد 19) رئيس المجلس الأعلى للصحة، وزارة الداخلية، المجلس الأعلى للمرأة، وزارة الخارجية، وزارة التربية والتعليم،وزارة العمل والتنمية الاجتماعية ، وزارة الصحة، وزارة المالية والاقتصاد الوطني، وزارة الصناعة والتجارة والسياحة، وزارة شؤون الإعلام،وزارة شؤون الشباب والرياضة، المؤسسة الملكية للأعمال الإنسانية، هيئة صندوق العمل (تمكين).

كما تم تكريم 19 متطوعا من الشخصيات البارزة التي ساهمت في الحفاظ على أمن وصحة كل مقيم على هذه الأرض الطيبة وقد شملت المكرمين من الشخصيات: كوثر العيد، نادية سيادي، أحمد الدوسري، زهراء أحمد، محمد السعيد، بدور مسامح، أمجد جعفر، عيسى الكوهجي، فاطمة خليفة، وليد مبارك، فاطمة العرادي، راشد عبدالله، زينب عبدالله، حسن الماجد، نوال الذوادي، حميد بوراشد، محمد فضل، علي البقارة، محمود بن رجب.

وشهد الحفل تكريم 3 أعمال تطوعية فائزة بجائزة أفضل مشروع تطوعي بحريني، تميزت هذه المشاريع في خدمة المجتمع، هي المركز الأول مشروع نون، المركز الثاني مشروع الاستشارات المجانية والمتابعة مدى الحياة لجميع حالات كبار السن والمعاقين ومرضى السرطان والناجين من السرطان ومرضى زراعة الكلى ومرضى غسيل الكلى، الذي قدمه مركز "Marafie clinic"، المركز الثالث مشروع المركز الترفيهي للأطفال ذوي الإعاقة والتي قدمته الجمعية البحرينية لأولياء أمور المعاقين وأصدقائهم.

وفي مستهل كلمته، رحب وكيل وزارة شؤون مجلس الوزراء الرئيس الفخري لجمعية الكلمة الطيبة سمو الشيخ عيسى بن علي آل خليفة بالضيوف كلًا باسمه وصفته، وقال "إن الجائزة حققت من نجاحات هائلة على المستوى المحلي والخارجي على مدار 10 سنوات، وقد تواصلت الجهود في تطويرها في كل نسخة لتكون محققة للأهداف التي وضعت من أجلها، تقديرًا وتفعيلًا للدور النبيل الذي يبذله المتطوعون في خدمة مجتمعاتهم، وبيانًا لما تتيحه الجائزة من تقدم ضخم وتحول كبير في النظرة العامة للعمل التطوعي ورسالته السامية". وأضاف سموه قائلًا "إنه رغم التحديات والظروف الراهنة التي تعيشها مملكة البحرين والعالم كله بسبب تفشي جائحة كورونا (كوفيد 19)، فقد حرصنا على استمرار الجائزة بنسختها العاشرة وتخصيصها للكوادر الوطنية الماثلة في الصفوف الأمامية، وذلك تثمينًا لجهودهم، واعترافًا بإسهاماتهم الكبيرة في التخفيف من تداعيات وآثار الجائحة في مملكة البحرين".

وتابع سموه قائلًا "لقد وضعنا على عاتقنا مسؤولية كبيرة للاستمرار في مسيرة عامرة بالخطوات المتميزة والتي خطيناها بثبات في الفترة الماضية، فأصبحت لدينا خطط تطويرية لكافة الأنشطة والبرامج التطوعية والتنموية، إيمانًا منا أن هذه الخطط سوف تسهم في تحقيق التنمية الشاملة والرفاه المأمول لشعوب المنطقة".

حميدان: إشادة بدور سموه بدعم قيم العمل التطوعي

من جانبه، أشاد وزير العمل والتنمية الاجتماعية في كلمته أثناء الحفل، بدور سمو الشيخ عيسى بن علي آل خليفة في دعم وتعزيز قيم العمل التطوعي، وتأكيد سموه الدائم على الاهتمام به ودعمه وتطويره على المستويات كافة، وأن الرسالة السامية للعطاء والتطوع ليس لها حدود، وذلك اقتداءً بالنهج الأصيل لرئيس الوزراء صاحب السمو الملكي الأمير خليفة بن سلمان آل خليفة.

وقال حميدان "إن جائزة سمو الشيخ عيسى بن علي آل خليفة للعمل التطوعي ساهمت بشكل كبير في إثراء العمل التطوعي بمملكة البحرين، وذلك منذ انطلاقها وعلى مدى 10 سنوات، بإدارة تميزت بالكفاءة والاقتدار من قبل جمعية الكلمة الطيبة، إذ تمكنت الجائزة خلال هذه السنوات من تحقيق أهدافها المنشودة على المستوى العربي والدولي، فأصبحت واحدة من أهم جوائز العمل التطوعي في العالم العربي، والتي تسلط الضوء على النماذج المضيئة للتطوع في أنحاء البحرين والمنطقة".

وأشاد حميدان بلفتة سمو الشيخ عيسى بن علي آل خليفة الكريمة بتوجيه التكريم هذا العام للكوادر الوطنية في الصفوف الأمامية، في ظل الظروف الاستثنائية التي اجتاحت العالم، بشأن انتشار فيروس كورونا (كوفيد 19)، الذين قدموا التضحية بكفاءة عالية، ومسؤولية وطنية مشهودة، ومعانٍ سامية للمواطنة الصالحة والمخلصة، وتفان في تقديم الخدمات العلاجية والوقائية، والحملات التوعوية والإرشادية، فكان لإسهامات أولئك المتطوعين دور كبير في التخفيف من تداعيات وآثار الجائحة، مشيرًا إلى أن المتطوعين في هذه الظروف سطروا قصة تكافل وشراكة تستحق التسجيل والتوثيق كقصص نجاح في العمل التطوعي الوطني المثمر، إذ تجاوز عددهم 30 ألفًا في ساعات محدودة، وأسهموا في العديد من المهام البارزة، كمعاونة فريق التمريض في عدد من المواقع الصحية، فضلًا عن توعية المواطنين والمقيمين في العديد من المواقع، كما وقاموا بدور مميز في تعقيم العديد من مواقع العمل والمجمعات التجارية وغيرها، ومساعدة كبار المواطنين وذوي الإعاقة في توصيل الأدوية لمقار سكنهم، وغيرها مما يحتاجون إليه في هذه الظروف الاستثنائية، الأمر الذي جعلهم مثار فخر وإعجاب.

النعيمي: جائزة سموه تعظم من شأن العمل الإنساني

من جانبه، قال وزير التربية والتعليم ماجد النعيمي أثناء كلمته "إن جائزة سمو الشيخ عيسى بن علي آل خليفة اكتسبت صيتًا في الداخل والخارج؛ كونها تعظم من شأن العمل الإنساني عمومًا والعمل التطوعي خصوصًا، كوجه من وجوه القيم التي نفتخر بها في مملكة البحرين، وأن تخصيصها في هذا العام لتكريم الكوادر الوطنية في الصفوف الأمامية تقدير وامتنان عالي المستوى لما بذلوه من تضحيات كبيرة ولما أبدوه من حس إنساني كبير.

واختتم الوزير كلمته معربًا عن تقديره لسمو الشيخ عيسى بن علي آل خليفة على تكريم وزارة التربية والتعليم للتكريم بالجائزة في عامها العاشر.

الأنصاري: تشكيل علاقة وثيقة بين الفرد وأرضه

من جانبها، قالت الأمين العام للمجلس الأعلى للمرأة هالة الأنصاري "إن جائزة سمو الشيخ عيسى بن علي آل خليفة تأتي في سياق تلك المبادرات المجتمعية المؤثرة والمؤمنة بأهمية تعزيز قيم العمل التطوعي في بناء البحرين الحضاري، برؤيتها المتجددة والمستشعرة لتطلعات الشباب والحاجة لإرشادهم الإرشاد الصحيح والسليم لتمكينهم من توجيه طاقاتهم واستثمار قدراتهم في خدمة بلادهم".

وأضافت "نجد أن مثل هذه المبادرات المجتمعية تسهم بشكل واضح ومباشر في تشكيل العلاقة الوطنية الوثيقة بين الفرد وأرضه، ليعبر من خلال عطائه، غير المشروط، عن حبه وإخلاصه وولاءه لوطنه.

وأشادت قرينة العاهل رئيسة المجلس الأعلى للمرأة صاحبة السمو الملكي الأميرة سبيكة بنت إبراهيم آل خليفة، لتوجيهاتها الكريمة ومتابعاتها الحثيثة ومبادراتها السباقة ولمساتها الحانية، ومنذ إن ألمت بنا هذه الجائحة، الأثر العميق في احتواء تداعياتها على المرأة والأسرة البحرينية، والتي تحرص سموها، على الدوام، بأن تحاط بكل أشكال الاهتمام والرعاية والعناية، في أوقات الشدة قبل الرخاء".

واختتمت كلمتها معربةً عن بالغ شكرها وتقديرها لاختيار المجلس الأعلى للمرأة ضمن المؤسسات الرسمية التي تحظى بهذا التكريم.

الشيخة رنا: محطة سنوية فارقة بمجال العمل الاجتماعي

من جانبها، قالت وكيل وزارة الخارجية الشيخة رنا بنت عيسى آل خليفة أثناء كلمتها "إن جائزة سمو الشيخ عيسى بن علي بن خليفة آل خليفة للعمل التطوعي شكلت على مدار عقدٍ من الزمن محطةً سنويةً فارقة في مجال العمل الاجتماعي والتطوعي، وساهمت في تعزيز جهود مملكة البحرين في مجال التكافل المجتمعي على مستوى المنطقة".

وأشادت بجهود سمو الشيخ عيسى بن علي بن خليفة آل خليفة في دعم ورعاية مختلف المبادرات والمُمارسات التطوعية التي يقوم بها الأفراد والمؤسسات في مملكة البحرين، وثمنت دور جمعية الكلمة الطيبة والقائمين عليها، في النهوض بمستوى العمل التطوعي المؤسسي عبر كوادرٍ مُدركة لأهمية هذا العمل وأثره المستدام في المجتمع، معبرةً عن فخرها بما تقوم به وزارة الخارجية من واجبٍ وطني، ترجمةً لرؤى عاهل البلاد صاحب الجلالة الملك حمد بن عيسى آل خليفة، وحكمة رئيس الوزراء صاحب السمو الملكي الأمير خليفة بن سلمان آل خليفة، وتطلعات ولي العهد نائب القائد الأعلى النائب الأول لرئيس مجلس الوزراء صاحب السمو الملكي الأمير سلمان بن حمد آل خليفة.. وبالدور الذي تضطلع به إدارات الوزارة وبعثاتها الدبلوماسية كافة في الخارج في هذا الوقت الاستثنائي الذي أكّدت خلالَه وزارةُ الخارجية أنّ خدمةَ الوطن والمواطنين، وسلامة المقيمين على أرض المملكة كانت وستبقى أولويّةً في كل الظروف.

واختتمت كلمتها مجددةً شكرها وتقديرها لوكيل وزارة مجلس الوزراء الرئيس الفخري لجمعية الكلمة الطيبة سمو الشيخ عيسى بن علي بن خليفة آل خليفة وللقائمين على هذه الجمعية المتميزة، ببالغ الشكر وعميق الامتنان على هذه الفرصة الطيبة التي نجدد فيها العهد على مواصلة العطاء والبذل من أجل رفعة وازدهار وطننا العزيز.

بوهزاع: تمتع سموه بحس وطني مسؤول

من جانبه، قال رئيس الاتحاد العربي للتطوع رئيس جمعية الكلمة الطيبة حسن بوهزاع أثناء كلمته "إن توجيه سمو الشيخ عيسى بن علي آل خليفة لاستمرار تنظيم الجائزة وتخصيصها هذا العام لتكريم الكوادر الوطنية الماثلة في الصفوف الأمامية، الذين كانت لهم إسهامات بارزة في التخفيف من تبعات وآثار جائحة كورونا، يؤكد على تمتع سموه بحس وطني مسؤول".

وأضاف "جاءت مبادرة سموه في تكريم هذه الكوادر المعطاءة؛ بهدف مساندة الجهود الحكومية في ظل الظروف الراهنة وتعزيز الدور التكاملي مع الجهات الرسمية، من جانب، وتتويج عطائهم اللامحدود، وتضحياتهم الوطنية المخلصة، وتشجيعهم على المثابرة والعطاء".

افتتاح "ريتش للسلوك والتنمية لأطفال التوحد والتأخر بالنمو"

المنامة- بنا

افتتح وزير شؤون مجلس الوزراء محمد المطوع امس مركز "ريتش للسلوك والتنمية للأطفال المصابين بالتوحد والتأخر في النمو"، الذي يعد المركز الوحيد الحاصل على الاعتماد الدولي من مركز التميز الصحي السلوكي (BHCOE).

وأعرب المطوع عن سعادته بافتتاح المركز الرائد في مملكة البحرين، الذي من شأنه أن يشكل نوعية في طبيعة ومستوى الخدمات لفئة الأطفال المصابين بالتوحد والتأخر في النمو بما يساعدهم على الارتقاء بمهاراتهم والاندماج في المجتمع من خلال اتباع احدث النظم العلاجية والسلوكية في العالم.

وأكد أن مملكة البحرين تولي اهتمامًا كبيرًا بتحسين صحة الطفل ورعايته على المستويات كافة، ضمن منظومة متكاملة للأمن الصحي والمجتمعي لمختلف فئات وشرائح المجتمع، والعمل على تقديم خدمات صحية وعلاجية حديثة ومتطورة.

وقال المطوع: "إن رعاية الأطفال المصابين بالتوحد وتجهيز الأماكن المتخصصة لهم والبيئة المناسبة لهم يشكل عاملًا مهمًا في استكشاف قدراتهم وصقل مواهبهم، لاسيما وأن هذا المرض بكل قسوته إلا أن المصابين به حباهم الله عز وجل بقدرات خاصة في الإبداع والتميز في العديد من المجالات".

> المطوع: الارتقاء بمهاراتهم وفق أحدث النظم العلاجية

وعبر المطوع عن شكره للقائمين في المركز على جهودهم ودورهم الإنساني النبيل، معربًا عن إعجابه بما يتسم به المركز من تطور في الشكل والمحتوى وما يضمه من كوادر على أعلى درجات التميز والتأهيل في المجالات العلاجية والنفسية.

يذكر أن مركز "ريتش للسلوك والتنمية" يقدم خدمات علاجية للأطفال ذوي الصعوبة في السلوك والنطق والعلاج المهني سواء في المنزل أو المدرسة أو المركز، وتسعى برامج وخدمات المركز إلى تعزيز استقلالية الطفل من عدة جوانب كمهارات التواصل، والمهارات الاجتماعية، والسلوكيات بالإضافة إلى المهارات الحياتية. حيث إنه مزود بخدمة سلوكية يسعى للتطوير المستمر في مجال تحليل السلوك التطبيقي.

تعزيز التعاون الاقتصادي والمالي بين البحرين وأميركا

المنامة - وزارة المالية والاقتصاد الوطني

أكد وزير المالية والاقتصاد الوطني الشيخ سلمان بن خليفة آل خليفة مواصلة تعزيز العلاقات الاستراتيجية التاريخية التي تجمع مملكة البحرين والولايات المتحدة الأميركية الصديقة في شتى المجالات، مشيدًا بالشراكة الوطيدة والمتميزة القائمة بين البلدين الصديقين وما أثمرت عنها من نتائج إيجابية أسهمت في دعم النمو الاقتصادي بما يحقق التطلعات المنشودة.

جاء ذلك لدى اجتماعه أمس عن بُعد بالقائم بأعمال سفارة الولايات المتحدة الأميركية لدى المملكة مارغريت ناردي، إذ رحب بها، منوهًا بأهمية مواصلة العمل على تعزيز العلاقات الثنائية بين البلدين والدفع بها نحو أفق أرحب بما يعود بالنفع والنماء.

وأثناء الاجتماع، تم بحث سبل تعزيز التعاون الاقتصادي والمالي بين البلدين بما يحقق المصالح المشتركة، ومناقشة عدد من القضايا ذات الاهتمام المشترك على صعيد الاقتصاد العالمي.

الأنصاري: الذاكرة الوطنية حافلة بالمواقف النبيلة للبحرينيات

"جائزة عيسى بن علي للعمل التطوعي" تكرم "الأعلى للمرأة"

الرفاع - المجلس الأعلى للمرأة

أكد الأمين العام للمجلس الأعلى للمرأة هالة الأنصاري أن التوجيهات الكريمة والمتابعة والمبادرات السبّاقة من قبل قرينة العاهل رئيسة المجلس الأعلى للمرأة صاحبة السمو الملكي الأميرة سبيكة بنت إبراهيم آل خليفة، كان لها الأثر العميق في احتواء تداعيات جائحة كوفيد - 19 على المرأة والأسرة البحرينية، مشيرة إلى أن صاحبة السمو الملكي رئيسة المجلس الأعلى للمرأة تحرص على الدوام بأن تحاط المرأة البحرينية وأسرتها بكل أشكال الاهتمام والرعاية والعناية في أوقات الشدة قبل الرخاء.

وفي كلمة لها أثناء مشاركتها في حفل جائزة سمو الشيخ عيسى بن علي آل خليفة للعمل التطوعي، أعربت الأنصاري عن شكرها وتقديرها لاختيار المجلس الأعلى للمرأة ضمن المؤسسات الرسمية التي حظيت بالتكريم من قبل هذه الجائزة، وجددت ترحيب المجلس بأي تعاون وشراكة في هذا الصدد لما يعود بالخير والنفع على مملكة البحرين وأهلها الكرام.

وقالت: إن الذاكرة الوطنية البحرينية حافلة بالمواقف المجتمعية النبيلة التي سجلتها نساء البحرين في أوقات المحن والأزمات، واللواتي لم يَكُنْ بمنأى على مر التاريخ عن العمل التطوعي، والإسهام في بناء مؤسساته، ورسم مساراته لتتشكل عبر تلك المساهمات المؤثرة صيغة حضارية لمجتمعنا المدني الحديث بمسئولياته الوطنية المتعددة، التي مهدت للمرأة انطلاقتها التنموية ضمن مسيرة البحرين ونهضتها الشاملة. وأضافت الأنصاري في كلمتها "لأننا في مجتمع يُعرف ويشتهر برقي أخلاقه وسماحة أطباعه وبشيمته المعطاءة التي جبلت على عمل الخير وإيثار الغير وخدمة المنكوب والمحتاج، فقد هب شعب البحرين، رجالًا ونساءً، بالإقبال على المنصة الوطنية للمتطوعين لمواجهة الجائحة وخدمة المجتمع، بعدد قياسي وغير مسبوق، وسجلت المرأة البحرينية نصف تلك الأعداد تقريبًا". وأكدت أن جائزة سمو الشيخ عيسى بن علي آل خليفة تأتي في سياق المبادرات المجتمعية المؤثرة والمؤمنة بأهمية تعزيز قيم العمل التطوعي في بناء البحرين الحضاري، برؤيتها المتجددة والمستشعرة لتطلعات الشباب والحاجة لإرشادهم الإرشاد الصحيح والسليم لتمكينهم من توجيه طاقاتهم واستثمار قدراتهم في خدمة بلادهم، وقالت "نجد بأن مثل هذه المبادرات المجتمعية تسهم بشكل واضح ومباشر في تشكيل العلاقة الوطنية الوثيقة بين الفرد وأرضه، ليعبر من خلال عطائه، غير المشروط، عن حبه وإخلاصه وولائه لوطنه". واقترحت أن تتم دراسة فرص التطوع المختلفة التي أتاحتها وأبرزتها هذه الجائحة، خصوصًا ما تعلق منها بالمجال الرقمي والافتراضي والاستفادة من التقنيات الحديثة المرتبطة بالذكاء الصناعي، وبما يعزز من مجالات الابتكار والإبداع والتفوق العلمي أمام الشباب البحريني وتوظيف ذلك في ميادين العمل التطوعي.

الأنصاري: نساء البحرين أسهمن ببناء مؤسسات العمل التطوعي ورسم مساراته

الصالح: سعيدون بمنح "الصحة" شرف جائزة "العمل التطوعي"

الكوادر الوطنية بالصفوف الأمامية قدموا أروع التضحيات

المنامة - وزارة الصحة

قدمت وزيرة الصحة فائقة الصالح أسمى وأصدق آيات الشكر والعرفان وجزيل الامتنان لوكيل وزارة شؤون مجلس الوزراء الرئيس الفخري لجمعية الكلمة الطيبة،سمو الشيخ عيسى بن علي آل خليفة، وذلك لاختيار وزارة الصحة للتكريم ومنحها جائزة سمو الشيخ عيسى بن علي للعمل التطوعي والتي جاءت في نسختها العاشرة 2020 لتكريم الكوادر الوطنية في الصفوف الأمامية لمكافحة فيروس كورونا "كوفيد 19"، الذين قدموا أروع التضحيات والفداء، وتميزوا بالكفاءة العالية، والمسؤولية الوطنية المشهودة، تجاه الوطن والمواطن.

وأعربت وزيرة الصحة عن خالص مشاعر الفرح والسرور، بمناسبة منح الوزارة شرف جائزة سمو الشيخ عيسى بن علي بن خليفة آل خليفة للعمل التطوعي والتي هي صناعة للإنسانية في صورة عمل نبيل تطوعي يقبل عليه أصحاب القلوب الكبيرة المعطاءة، الذين سخروا وقتهم وطاقتهم من أجل المساهمة في تنمية الوطن من خلال العمل التطوعي والخيري، معبرين عن فخرنا لتمثيل وزارة الصحة في هذا المحفل الرفيع المستوى، مؤكدة أن هذا التشريف وسام فخرٍ واعتزاز ودافع لبذل المزيد من العطاء والعمل في سبيل رفعة وتقدم مملكة البحرين الغالية في ظل قيادة جلالة الملك.

وثمنت القائمين على جائزة سمو الشيخ عيسى بن علي بن خليفة آل خليفة للعمل التطوعي، والتي استمرت بنسختها العاشرة رغم التحديات والظروف التي تمر بها مملكة البحرين والعالم بأسره نظرا لتفشي جائحة كورونا "كوفيد 19"، وتركيزها في هذه النسخة على تكريم مساعي الكوادر الوطنية في الصفوف الأمامية التي كان لها إسهامات كبيرة في التخفيف من تداعيات وآثار الجائحة، وتقديرها لما قدم من تضحيات ومسؤولية وطنية تجاه الوطن والمواطن، والأدوار التطوعية الفاعلة التي تأتي متزامنة مع جهود البلاد لخدمة المجتمع وسد جميع الاحتياجات قدر المستطاع خصوصًا في ظل هذه الظروف. كذلك نوهت بما حققته الجائزة بعد أن وضعت مملكة البحرين في صدارة خارطة وقائمة العمل الإنساني والتطوعي، ضمن المبادرات الرفيع، والمساهمة في تحقيق أهداف التنمية المستدامة للأمم المتحدة، حيث أصبحت البحرين نموذجًا يُحتذى به في تطوير آليات العمل التطوعي.

وقدمت الوزيرة الصالح كلمة شكرا للإنجازات المتحققة بالقيادة الحكيمة لولي العهد نائب القائد الأعلى النائب الأول لرئيس مجلس الوزراء صاحب السمو الملكي الأمير سلمان بن حمد آل خليفة، وللفريق الوطني لمكافحة فيروس كورونا (كوفيد - 19)، وما تم تحقيقه من نجاحات بفضل استعدادتها المبكرة وخططها المدروسة للتصدي لهذا الفيروس وإيقاف انتشاره داخل البلاد، وهو ما يعتبر مكان فخر واعتزاز لنا جميعا لما يقوم به الفريق الوطني لمكافحة فيروس كورونا "كوفيد - 19"، وللجهات المساندة التي لم تتوان في تقديم الدعم المتواصل والمتمثلة في قوة دفاع البحرين وزارة شؤون الإعلام ووزارة الداخلية والجهات المعنية بالقطاع الصحي ووزارة المواصلات والاتصالات وإدارتي الأوقاف، والسلطة التشريعية وكافة المؤسسات ذات العلاقة والجهات الإعلامية في المملكة، على كل الجهود المقدرة التي بذلت في الفترة الماضية ومازالت تبذل من أجل سلامة الوطن والمواطنين، الأمر الذي يُعبر عن مدى الكفاءات الوطنية التي تتحلى بها مملكتنا الغالية.

الشيخة رنا: التحديات الراهنة حيز مناسب لإظهار الحس الوطني

المنامة - وزارة الخارجية

ألقت وكيل وزارة الخارجية الشيخة رنا بنت عيسى بن دعيج آل خليفة، أمس كلمة أثناء الحفل الختامي للنسخة العاشرة من فعاليات جائزة سمو الشيخ عيسى بن علي آل خليفة، وكيل وزارة شؤون مجلس الوزراء الرئيس الفخري لجمعية الكلمة الطيبة، للعمل التطوعي لتكريم الكوادر الوطنية في الصفوف الأمامية التي كان لها إسهامات بارزة في التخفيف من تداعيات وآثار جائحة كورونا (كوفيد - 19)، وذلك عبر المنصة الافتراضية "zoom"، بمشاركة عدد من المسؤولين من مختلف الجهات الحكومية الرسمية والهيئات.

ونقلت وكيل وزارة الخارجية تحيات وزير الخارجية عبداللطيف الزياني، ومنتسبي وزارة الخارجية كافة، واعتزازهم الكبير بتخصيص الجائزة في نسختها العاشرة لتكريم الكوادر الوطنية في الصفوف الأمامية، من بينهم وزارة الخارجية، معربة عن سعادتها بوجودها ومشاركتها في هذا اليوم، الذي يتزامن مع الذكرى العاشرة لإطلاق جائزة سمو الشيخ عيسى بن علي بن خليفة آل خليفة للعمل التطوّعي، التي شكلت على مدار عقد من الزمن محطة سنوية فارقة في مجال العمل الاجتماعي والتطوعي، وساهمت في تعزيز جهود مملكة البحرين في مجال التكافل المجتمعي على مستوى المنطقة.

وأشادت الشيخة رنا بنت عيسى بن دعيج آل خليفة بجهود سمو الشيخ عيسى بن علي بن خليفة آل خليفة في دعم ورعاية مختلف المبادرات والممارسات التطوعية التي يقوم بها الأفراد والمؤسسات في مملكة البحرين، مثمنة دور جمعية الكلمة الطيبة والقائمين عليها في النهوض بمستوى العمل التطوعي المؤسسي عبر كوادر مُدركة لأهمية هذا العمل وأثره المستدام في المجتمع.

> "الخارجية" تنال جائزة التطوع لتكريم الكوادر بالصفوف الأمامية

وأعربت في كلمتها عن اعتزازها بما تقوم به وزارة الخارجية من واجب وطني ترجمةً لرؤى حضرة صاحب الجلالة الملك، وحكمة صاحب السمو الملكي رئيس الوزراء، وتطلعات صاحب السمو الملكي ولي العهد نائب القائد الأعلى النائب الأول لرئيس مجلس الوزراء، مشيرة إلى الدور الواضح والملموس الذي تضطلع به إدارات الوزارة وبعثاتها الدبلوماسية كافة في الخارج في هذا الوقت الاستثنائي جراء انتشار فيروس كورونا (كوفيد - 19)، الذي أكدت فيه وزارة الخارجية أن خدمة الوطن والمواطنين وسلامة المقيمين على أرض المملكة كانت وستبقى أولوية في كل الظروف.

وأوضحت الشيخة رنا بنت عيسى بن دعيج آل خليفة أن ما نمر به ويمر به كافة دول العالم من تحديات غير مسبوقة في مواجهة جائحة فيروس كورونا المستجد يعد حيزًا مُناسبًا لإظهار أشكال مختلفة من الحس الوطني المسؤول وتكثيف الجهود وتضافرها والعزم على مواصلة العمل وتجديد الالتزام، مؤكدة أن مملكة البحرين سباقة دائمًا في مجالات الخدمة المجتمعية والعمل التطوعي، ورائدة بمواقفها ومنجزاتها المشهودة بدءًا بقيادتها الرشيدة وقطاعاتها الحكومية والخاصة ومؤسسات المجتمع المدني والجمعيات الأهلية، وما هذه الجائزة إلا نتاج لمسيرة طويلة من النجاح والتفرد.

سمسار ونوادٍ للجاليات يحتكرون تذاكر رحلات الإجلاء

البلاد | علوي الموسوي

قيل قديمًا مصائب قوم عند قوم فوائد، وما قيل قديمًا ينطبق على ما سوف نستعرضه في تلابيب هذه القصة الاستقصائية التي تفضح كيفية استغلال ظروف جائحة كورونا.

تلك حكاية بطلها شخصية آسيوية مع بعض أندية المجتمع المدني الآسيوية، إذ استغلت هذه الشخصية ظروف كورونا ومدى معاناة العمالة الآسيوية فخرجت بفكرة استغلال ظروف هذه العمالة التي كتبت عليها الظروف أن تحمل حقائب الترحال لترحل لبلدها الأم بعد التحولات الاجتماعية الاقتصادية الرهيبة التي انعكست على المجتمع الخليجي عموما والبحريني خصوصا.

قصة السمسار

كيف انبثقت هذه الفكرة ولماذا؟ تقول مصادر خاصة لـ "البلاد": إن هذه الشخصية قامت بالتواصل مع شركة طيران الخليج وشراء تذاكر طائرة بشكل

> رئيس جمعية مكاتب السفر لـ "البلاد": شكوى لـ "العمل" وبيع التذاكر للأندية مخالف للقانون

كلي كانت مخصصة إلى رحلات الإجلاء للظروف الاستثنائية للجائحة، وذلك عن طريق أحد مكاتب السفريات الذي يدار من قبل إدارة آسيوية.

وتشير التفاصيل إلى أن الشخصية الآسيوية عقدت اتفاقا ضمنيا بالسر مع نواد اجتماعية آسيوية؛ من أجل بيع هذه التذاكر على الجالية المتضررة، وذلك من أجل التربح على قاعدة "شيلني وأشيلك".

وأفادت ذات المصادر أن سعر التذكرة يصل إلى 150 دينارًا، بينما شخصية السمسار الآسيوية حصلت على التذاكر بواقع قيمة إجمالية 90 دينارًا فقط، ما

> سوق سوداء لبيع تذاكر عودة المقيمين لأوطانهم

يعني أنه يتربح في التذكرة الواحدة نحو 60 دينارًا.

موقف الجمعية

رئيس جمعية مكاتب السفر والسياحة البحرينية جهاد أمين أكد لـ "البلاد" قيام أندية وجمعيات محلية أجنبية ببيع تذاكر السفر الجوي لإحدى الجاليات الآسيوية بشكل تجاري، وهو أمر مخالف للقانون جملة وتفصيلا.

وأفاد أمين أن الجمعية طالبت بشكل رسمي وزارة العمل والتنمية الاجتماعية بضرورة التدخل ووقف التعدي على القانون وخلق ظاهرة تكسير الأسعار ما

جهاد أمين

يؤثر على الاقتصاد الوطني، واستغلال هذه العمالة بهذه الصورة المروعة.

وعبر أمين عن قلق مكاتب السفر المحلية بهذا الشأن، مشيرًا إلى أن السوق متضررة بشكل كبير وأن إعلان الاتفاق بين إحدى الدول الآسيوية مع البحرين جاء بمثابة ضوء في آخر النفق لمكاتب السفريات إلا أنه تم استغلاله بشكل بشع.

وأفاد "بيع تذاكر السفر من قبل أندية اجتماعية أجنبية كانت أو محلية بقصد التربح غير قانوني، ومضر باقتصاد البلد، ناهيك أن هنالك صورة بشعة لاستغلال

نموذج التذكرة

حاجة العمالة الأجنبية لهذه التذاكر، وهو أمر مرفوض لدى البحرين حكومة وشعبًا".

وبين أن هنالك اتفاقًا يسمح للناقلات الوطنية بين البحرين والهند بتشغيل عدد محدد من الرحلات لنقل المسافرين، لكن للأسف لا توجد تذاكر مطروحة في السوق، إذ يشير الموقع الرسمي للناقل الوطني طيران الخليج في الانترنت أن جميع التذاكر قد بيعت وأن الرحلات من كوشي محجوزة بالكامل حتى منتصف الشهر المقبل.

5 رحلات

وترى مكاتب السفريات أن التذاكر لـ 5 رحلات مقررة في الأسابيع المقبلة قد استحوذت عليها نواد اجتماعية لجالية أجنبية، ووزارة العمل والتنمية الاجتماعية لم تحرك ساكنا لحد الآن في الخطابات التي رفعتها الجمعية بهذا الخصوص، على الرغم من وجود مخالفة صريحة للقانون بمزاولة نواٍ اجتماعية آسيوية بعمليات تجارية واسعة وفقًا لحديث مكاتب السفريات.

"التربية" لـ "البلاد": تدابير لمواجهة إصابات كورونا في "الخاصة"

البلاد | ليلى مالله

أكدت وزارة التربية والتعليم لـ "البلاد" أنه في حال رصد أي حالة إصابة بفيروس كورونا (كوفيد 19) في أي مدرسة خاصة، سيتم التواصل مع منسقي الحالات الطارئة والمستعجلة في المدارس الخاصة، وذلك بالتواصل مع إدارة التعليم الخاص، التي بدورها سترصد الحالة وتجمع البيانات الأولية لحين صدور التقرير الرسمي من المدرسة، وتحصر المخالطين من العاملين في المدرسة والطلبة في حال وجودهم في المدرسة ليتم التواصل مع وزارة الصحة.

وذكرت الوزارة أن إدارة التعليم الخاص قامت بتزويد المدارس الخاصة بحزمة من الإجراءات والتدابير الوقائية، حرصا من الإدارة على التأكد من اتباع المؤسسات التعليمية الخاصة للإجراءات والتدابير الوقائية من فيروس كورونا (كوفيد - 19) الموحدة.

ولفتت إلى أن خيار التعلم عن بُعد متاح لأولياء الأمور، ويتم من خلال توظيف منصات إلكترونية متنوعة في عملية التعلم، مؤكدة جاهزية الهيئات التعليمية والإدارية والطلبة لاستخدام المنصات الإلكترونية.

خريجو كلية المعلمين عالقون... لا مكافأة ولا توظيف

ناشدوا عبر "البلاد" وزير التربية حل مشكلتهم العالقة

البلاد | زينب العكري

وقع طلاب كلية البحرين للمعلمين في حيرة من أمرهم في زمن الجائحة، إذ وجدوا أنفسهم في وضع عالق.

وتواصلوا مع "البلاد" لإيصال شكواهم ومناشدتهم لتسوية موضوعهم والوصول لحل مناسب لجميع الأطراف.

وملخص الموضوع أن طلبة الكلية يتقاضون مكافآت شهرية بعد انتظامهم بمقاعد الكلية، وطيلة فترة الدراسة التي تمتد لـ 5 سنوات، والخريج يضمن توظيفه بشكل مباشر كمعلم بمدرسة حكومية.

وفي هذا الصدد، صرحوا لـ "البلاد" أن العقد المبرم بين الطالب ووزارة التربية يجعلهم يمتثلون لشرط وجوبي بالتعهد بالعمل بمهنة التدريس بعد التخرج وفق ما ينص عليه البند السابع من عقد الدراسة في كلية المعلمين.

وذكروا أن جائحة كورونا حطمت الأحلام وجعلتهم في مأزق، إذ لم تشرع وزارة التربية في إجراءات توظيفهم بعد التخرج، وفي نفس الوقت لا يجيز عقد الطرفين انتقال الخريج للعمل بوظيفة أخرى.

وناشد الطلبة وزير التربية والتعليم رئيس مجلس أمناء جامعة البحرين ماجد النعيمي إصدار توجيهاته المناسبة للمعنيين؛ لحل مشكلتهم.

"ممتلكات" تدير أصولاً واستثمارات بـ 15 مليار دولار

وفرت 14 ألف وظيفة مباشرة في الاقتصاد الوطني

البلاد | محرر الشؤون المحلية

كشفت شركة مملتكات عن أنها تدير استثمارات وأصول بقيمة إجمالية تصل إلى 15,4 مليار دولار نحو أكثر من 5,754 مليار دينار، وأنها وفرت حوالي 14 ألف وظيفة مباشرة في الاقتصاد البحريني، وذلك ضمن شركات مجموعتها المحلية.

وأوضحت أنها وفرت 944 وظيفة في قطاع الخدمات المالية و3209 في قطاع الطيران و5798 في القطاع الصناعي و1136 في قطاع الاتصالات و1551 في قطاع العقارات والسياحة و418 في قطاع الأغذية والزراعة.

وبينت التفاصيل البيانية للشركة أن ممتلكات موجودة بنسبة 62 % في الشرق الأوسط وشمال أفريقيا و30 % في أوروبا و8 % في أمريكا الشمالية، وأن أكبر استثمارات الشركة في القطاع العقاري والسياحي بنسبة 20 % من إجمالي الاستثمارات.

وأفادت أن الاستثمارات تتوزع كالتالي: العقارات والسياحة 20 % والبنية التحتية 2,9 %، التعليم 2,9 %، الرعاية الصحية 2,9 %، الاتصالات ووسائل الإعلام والتكلنوجيا 4,3 %، الخدمات العامة 5,7 %، الخدمات الاستهلاكية 5,7 %، الخدمات اللوجستية 7,1 %، الطيران 7,1 %، الأغذية والزراعة 10 %، الخدمات المالية 14,3 %، والصناعات التحويلية 17,1 %.

تقول الشركة في تعريفها عن نفسها في موقعها الإلكتروني: "كانت الانطلاقة في 2005، وذلك في ورشة عمل الإصلاح الاقتصادي التي عقدت تحت رعاية سمو ولي العهد، والورشة مفتوحة للمشاركين من الوزارات والجهات الحكومية بالإضافة إلى ممثلين من القطاع الخاص.

(تتمة الموضوع بالموقع الإلكتروني)

الذوادي: تقيدوا بالإجراءات الاحترازية ولا تتهاونوا

دعمكم للجهود الطبية يسهم بمحاربة الفايروس

المنامة - وزارة الصحة

أكدت موزة الذوادي (طبيبة عائلة بمركز مدينة عيسى الصحي) أهمية مواصلة الالتزام المجتمعي بجميع الإجراءات الاحترازية لغاية الأول من أكتوبر المقبل؛ للمساهمة بفاعلية في التصدي لجائحة كورونا (كوفيد - 19)، مشددةً على أهمية التقيد بالإرشادات والتعليمات والتوصيات الصادرة عن الفريق الوطني الطبي للتصدي لفيروس كورونا والجهات المعنية في سبيل دعم ومساندة الجهود الطبية كافة التي تهدف بشكل أساس إلى الحفاظ على صحة وسلامة أفراد المجتمع كافة.

وأشارت الذوادي إلى أهمية مساندة الجهود والمساعي الكبيرة التي تقوم بها الكوادر الطبية في مختلف المواقع وبالصفوف الأمامية إلى جانب الجهات المساندة؛ من أجل التصدي لهذا الفيروس، الذي يستلزم التعاون والالتزام الجاد من أجل صالح مملكة البحرين الغالية، وفي سبيل الحد من انتشار الفايروس ومخاطره ومضاعفاته على صحة العديد من الأفراد خاصة من أصحاب الأمراض المزمنة وكبار السن.

وأكدت أهمية عدم التهاون أو التراخي بالإجراءات.

موزة الذوادي

بوابات الصخير الأمنية لتأمين حقول النفط

البلاد | محرر الشؤون المحلية

قال النائب محمد البوعينين "إن تفعيل البوابات الأمنية في منطقة الصخير هو إجراء لتأمين الحقول والمنشآت النفطية الواقعة في المنطقة ولا علاقة لها في منطقة البر والتخييم".

وقال "إن تفعيل البوابات الأمنية يأتي من أجل سلامة وتأمين حقول نفط البحرين والأنابيب الممتدة على مدار المنطقة"، موضحًا أن المنطقة كبيرة جدًا ولا يمكن إغلاقها كليًا، كما أنها تحتوي على العديد من الأعمال، مثل: السكراب والكسارات والألمنيوم والحديد وغيرها من أعمال تجارية تقدر موجوداتها بملايين الدنانير.

وأوضح بمشاركة في برنامج تلفزيوني بقناة البحرين أنه لن يكون هناك أكثر من تدقيق أمني على البطاقة لمعرفة هدف الدخول للمنطقة كإجراء احترازي، وفي المستقبل ستكون هناك تصاريح لمن لهم أعمال دائمة في المنطقة.

محمد البوعينين

> لا علاقة لها بمنطقة التخييم

تعذر فتح طريق من دوار الدراز إلى بني جمرة

البلاد | ليلى مال الله

أحاطت وزارة الأشغال وشؤون البلديات والتخطيط العمراني مجلس بلدي المنطقة الشمالية أنه يتعذر فتح طريق ذي اتجاه واحد من دوار الدراز إلى طريق (3707) في بني جمرة.

وذكرت الوزارة في ردها على مقترح للمجلس أنه بعد دراسة الطلب اتضح من الدراسة والاطلاع على المخطط العام لمجمع (537) أن المنفذ المقترح من شارع البديع إلى طريق (3707) يتعارض مع عقار خاص.

gig Bahrain
مجموعة الخليج للتأمين

إعلان عن تحويل الأرباح النقدية المتراكمة وغير المستلمة من قبل مساهمي الشركة البحرينية الكويتية للتأمين ش.م.ب. إلى شركة البحرين للمقاصة ش.م.ب. (مقفلة)

إلتزاماً بتعليمات بورصة البحرين ش.م.ب. (مقفلة) وبناءً على قرارها رقم ٣ للعام ٢٠٢٠م، قامت الشركة البحرينية الكويتية للتأمين ش.م.ب. بتحويل جميع الأرباح النقدية المتراكمة وغير المستلمة من قبل المساهمين للسنوات السابقة ولغاية السنة المالية المنتهية بتاريخ ٣١ ديسمبر ٢٠١٩م إلى صندوق الأرباح النقدية المتراكمة والذي تتولى إدارته شركة البحرين للمقاصة ش.م.ب. (مقفلة) التابعة لبورصة البحرين ش.م.ب. (مقفلة)، والتي ستتولى أيضاً مسئولية دفع الأرباح النقدية المتراكمة للمساهمين المستحقين لها.

وعليه نرجو من المساهمين الكرام الذين لم يستلموا أرباحهم للسنوات السابقة ولغاية ٣١ ديسمبر ٢٠١٩م والراغبين باستلام الأرباح المتراكمة من شركة البحرين للمقاصة ش.م.ب. (مقفلة)، فتح حساب مساهم لدى الشركة بحسب متطلباتها، ومراجعتها بدلاً من السادة شركة كفين تكنولوجيز (البحرين) ذ.م.م. والمعروفة سابقاً بشركة كارفي فينتيك ذ.م.م. بحسب التفاصيل أدناه:

شركة البحرين للمقاصة ش.م.ب (مقفلة)
مرفأ البحرين المالي-مدخل المرفأ-الطابق الرابع، ص.ب. ٣٢٠٣
المنامة، مملكة البحرين
هاتف: ١٧١٠٨٨٣٣(٩٧٣+)
البريد الإلكتروني: registry@bahrainclear.com

www.gigbh.com
مرخصة من قبل مصرف البحرين المركزي كشركة للتأمينات العامة

روابط الأخبار

http://www.akhbar-alkhaleej.com/news/article/1222846

http://www.akhbar-alkhaleej.com/news/article/1222847

http://www.akhbar-alkhaleej.com/news/article/1222896

http://www.akhbar-alkhaleej.com/news/article/1222895

http://www.akhbar-alkhaleej.com/news/article/1222906

https://www.alayam.com/alayam/local/873688/News.html

https://www.alayam.com/online/local/873590/News.html

https://www.alayam.com/alayam/first/873699/News.html

https://www.alayam.com/alayam/local/873666/News.html

https://www.alayam.com/online/local/873621/News.html

https://alwatannews.net/article/893993

https://alwatannews.net/article/893955

https://alwatannews.net/article/894009

https://alwatannews.net/article/894004

https://bit.ly/2GgyFIy

https://bit.ly/2EEHz2n

https://bit.ly/3kXtTPv

https://bit.ly/3mUXtXz

https://albiladpress.com/newspaper/4367/671663.html

https://albiladpress.com/newspaper/4367/671660.html

https://albiladpress.com/newspaper/4367/671656.html

https://albiladpress.com/newspaper/4367/671640.html

https://albiladpress.com/newspaper/4367/671643.html

https://albiladpress.com/newspaper/4367/671637.html

https://albiladpress.com/newspaper/4367/671648.html

https://albiladpress.com/newspaper/4367/671642.html

https://albiladpress.com/news/2020/4367/columns/671633.html